

Direction départementale  
de la protection des populations

Service de la sécurité de l'environnement industriel

**ARRETE**  
**autorisant la société N. CRAMBES**  
**à poursuivre et étendre l'exploitation de la carrière de Secval à DADONVILLE**

**Le Préfet du Loiret**  
**Chevalier de la Légion d'Honneur**  
**Officier de l'Ordre National du Mérite**

- VU le code de l'environnement, notamment son titre VIII du livre 1<sup>er</sup> ;
- VU le code minier ;
- VU la nomenclature des installations, ouvrages, travaux et activités soumis à autorisation ou à déclaration en application des articles L.214-1 à L.214-6 du code de l'environnement ;
- VU le code du patrimoine, notamment le titre II du livre V relatif à l'archéologie préventive ;
- VU l'arrêté ministériel du 22 septembre 1994 modifié relatif aux exploitations de carrières et aux installations de premier traitement des matériaux de carrières ;
- VU l'arrêté ministériel du 9 février 2004 modifié relatif à la détermination du montant des garanties financières de remise en état des carrières prévues par la législation des installations classées ;
- VU l'arrêté ministériel du 31 juillet 2012 modifié relatif aux modalités de constitutions de garanties financières prévues aux articles R.516-1 et suivants du code de l'environnement ;
- VU l'arrêté interpréfectoral du 11 juin 2013 modifié portant approbation du schéma d'aménagement et de gestion des eaux de la nappe de Beauce et de ses milieux aquatiques associés ;
- VU l'arrêté préfectoral du 22 octobre 2015 approuvant le schéma départemental des carrières du Loiret ;
- VU l'arrêté préfectoral du 1<sup>er</sup> décembre 2015 portant approbation du schéma directeur d'aménagement et de gestion des eaux du bassin de la Seine et des cours d'eau côtiers normands, et arrêtant le programme pluriannuel de mesures correspondant pour la période 2016-2021 ;
- VU l'arrêté préfectoral du 28 juin 2002 autorisant la société SAVIA Centre à poursuivre et à étendre l'exploitation d'une carrière aux lieux-dits « le Grand Secval » et « Le Petit Secval » sur la commune de DADONVILLE ;
- VU l'arrêté préfectoral du 13 juin 2017 autorisant la S.A.S. N. CRAMBES à poursuivre l'exploitation d'une carrière de calcaire implantée à DADONVILLE, aux lieux dits « Le Grand Secval » et « Le Petit Secval » ;
- VU la demande présentée le 9 janvier 2018, complétée le 11 avril 2018, et jugée recevable le 4 mai 2018, présentée par la société S.A.S. N. CRAMBES en vue d'obtenir l'autorisation de renouveler pour 15 ans et d'étendre l'exploitation d'une carrière d'une capacité maximale de 220 000 t/an, sur le territoire de la commune de DADONVILLE, aux lieux-dits « Grand Secval » et « Petit Secval » ;
- VU le dossier déposé à l'appui de sa demande ;
- VU l'avis de l'autorité environnementale sur le dossier en date du 25 mai 2018 ;
- VU l'arrêté préfectoral en date du 5 juin 2018 prescrivant l'organisation d'une enquête publique pour une durée de 30 jours, du 29 juin au 28 juillet 2018 inclus, sur le territoire des communes de DADONVILLE, ASCOUX, BONDARROY, BOUILLY-EN-GATINAIS, ESTOUY, PITHIVIERS et YEVRE-LA-VILLE ;
- VU l'accomplissement des formalités de publicité de l'avis annonçant l'enquête publique ;

VU le registre d'enquête, le rapport et les conclusions du commissaire enquêteur ;

VU l'avis du conseil municipal de la commune de DADONVILLE, joint au dossier de demande d'autorisation ;

VU l'avis émis par le conseil départemental du Loiret le 26 juillet 2018 ;

VU les avis exprimés par les différents services et organismes consultés ;

VU le rapport et les propositions de l'inspection des installations classées de la Direction Régionale de l'Environnement, de l'Aménagement et du Logement du Centre-Val de Loire en date du 11 septembre 2018 ;

VU la notification au pétitionnaire de la date de réunion de la commission départementale de la nature, des paysages et des sites – formation carrières, et des propositions de l'inspection des installations classées ;

VU l'avis émis par la commission départementale de la nature, des paysages et des sites – formation carrières, lors de sa séance du 6 novembre 2018, au cours de laquelle le pétitionnaire a eu la possibilité d'être entendu ;

VU la notification au pétitionnaire du projet d'arrêté statuant sur sa demande ;

**CONSIDÉRANT** que l'activité projetée relève du régime de l'autorisation au titre de la législation des installations classées, répertoriée à la rubrique 2510 de la nomenclature des installations classées ;

**CONSIDÉRANT** que la demande d'autorisation a été instruite conformément aux dispositions du titre VIII du livre 1<sup>er</sup> de la partie réglementaire du code de l'environnement ;

**CONSIDÉRANT** que le projet est compatible avec :

- le schéma départemental des carrières du Loiret ;
- le schéma directeur d'aménagement et de gestion des eaux du bassin de la Seine et des cours d'eau côtiers normands ;
- le schéma d'aménagement et de gestion des eaux de la nappe de Beauce et de ses milieux aquatiques associés ;

**CONSIDÉRANT** que l'installation de traitement et de lavage des matériaux est équipée de système permettant le recyclage des eaux de procédé ;

**CONSIDÉRANT** qu'un volume de prélèvement maximal de 52 000 m<sup>3</sup>/an est fixé par le présent arrêté ;

**CONSIDÉRANT** que le mode d'exploitation prévu comporte les mesures de réduction du risque de pollution par déversement accidentel et que les produits susceptibles d'être à l'origine d'une pollution seront présents en très faible quantité sur le site ;

**CONSIDÉRANT** que le carreau de la carrière est fixé à 109 m NGF, soit 11 mètres au-dessus du niveau des plus hautes eaux connues de la nappe de Beauce dans ce secteur (97,5 m NGF) ;

**CONSIDÉRANT** que les flocculants qui seront utilisés sur le site répondent à la réglementation européenne et nationale et peuvent ainsi être considérés comme produits non dangereux ;

**CONSIDÉRANT** que les mesures de réduction des émissions de poussières appropriées sont prévues et prescrites dans le présent arrêté préfectoral ;

**CONSIDÉRANT** que le risque de fissuration des habitations engendré par les vibrations émises lors des tirs de mines est bien pris en compte et que des mesures de contrôle annuelles sont prévues par le présent arrêté préfectoral ;

**CONSIDÉRANT** les mesures de surveillance, les règles et les distances de sécurité prescrites dans le présent arrêté pour les tirs de mines ;

**CONSIDÉRANT** les craintes relatives à la baisse de rendement des terres agricoles restituées à l'issue de l'exploitation exprimées par le Mouvement National de Lutte pour L'environnement au cours de l'enquête publique ;

**CONSIDÉRANT** la réponse apportée à ces craintes par la SAS N. CRAMBES et le commissaire enquêteur, ainsi que les prescriptions du présent arrêté concernant la remise en état du site ;

**CONSIDÉRANT** les mesures de contrôle de la qualité des matériaux inertes entrants prescrites dans le présent arrêté ;

**CONSIDÉRANT** les mesures périodiques des retombées de poussières dans l'environnement, de bruit, de surveillance de la qualité des eaux superficielles et souterraines prescrites dans le présent arrêté ;

**CONSIDÉRANT** les aménagements routiers demandés par le conseil départemental du Loiret, prescrits dans le présent arrêté ;

**CONSIDÉRANT** les aménagements paysagers proposés par l'exploitant prescrits par le présent arrêté préfectoral ;

**CONSIDÉRANT** les mesures de préservation de la biodiversité proposées par l'exploitant prescrites par le présent arrêté préfectoral ;

**CONSIDÉRANT** que la remise en état prévue permet un retour des terrains à l'usage agricole ;

**CONSIDÉRANT** que le projet est situé en dehors de toute zone inondable ;

**CONSIDÉRANT** que des garanties financières doivent être constituées afin de permettre le réaménagement de la carrière, en cas de défaillance ou de disparition juridique de l'exploitant, conformément aux dispositions des articles R.516-1 et suivants du code de l'environnement

**CONSIDÉRANT** qu'en application des dispositions de l'article L.512-1 du code de l'environnement, l'autorisation ne peut être accordée que si les dangers ou inconvénients peuvent être prévenus par des mesures que spécifie l'arrêté préfectoral ;

**CONSIDÉRANT** que les conditions d'aménagement et d'exploitation fixées par l'arrêté préfectoral d'autorisation doivent tenir compte, d'une part, de l'efficacité des techniques disponibles et de leur économie, d'autre part de la qualité, de la vocation et de l'utilisation des milieux environnants, ainsi que de la gestion équilibrée de la ressource en eau ;

**CONSIDÉRANT** que la carrière est exploitée depuis plus de 15 ans suivant le mode d'exploitation prévu dans le présent arrêté et qu'aucune pollution ou autre incident environnemental n'est à déplorer depuis ;

**CONSIDÉRANT** que les conditions légales de délivrance de l'autorisation sont réunies ;

**SUR** proposition du Secrétaire Général de la préfecture du Loiret ;

## **ARRÊTE**

---

### **TITRE 1 – PORTÉE DE L'AUTORISATION ET CONDITIONS GÉNÉRALES**

---

#### **CHAPITRE 1.1 BÉNÉFICIAIRE ET PORTÉE DE L'AUTORISATION**

##### **ARTICLE 1.1.1. EXPLOITANT TITULAIRE DE L'AUTORISATION**

La S.A.S. N. CRAMBES (siège social :940 rue Duhamel du Monceau – Dadonville BP524 – 45305 PITHIVIERS CEDEX) est autorisée, sous réserve du respect des prescriptions du présent arrêté, à poursuivre et étendre l'exploitation des installations situées sur le territoire de la commune de DADONVILLE, aux lieux-dits « Grand Secval » et « Petit Secval », détaillées dans les articles suivants.

Si des prescriptions archéologiques étaient édictées par le préfet de région en application du décret n° 2004-490 du 3 juin 2004 modifié relatif aux procédures administratives et financières en matière d'archéologie préventive, la réalisation des travaux serait subordonnée à l'accomplissement préalable de ces prescriptions.

##### **ARTICLE 1.1.2. MODIFICATIONS ET COMPLÉMENTS APPORTÉS AUX PRESCRIPTIONS DES ACTES ANTÉRIEURS**

Les arrêtés préfectoraux des 28 juin 2002 et 13 juin 2017 susvisés sont abrogés.

### ARTICLE 1.1.3. INSTALLATIONS NON VISÉES PAR LA NOMENCLATURE OU SOUMISES À ENREGISTREMENT

Les prescriptions du présent arrêté s'appliquent également aux autres installations ou équipements exploités dans l'établissement, qui, mentionnés ou non dans la nomenclature, sont de nature par leur proximité ou leur connexité avec une installation soumise à autorisation à modifier les dangers ou inconvénients de cette installation.

Les dispositions des arrêtés ministériels existants relatifs aux prescriptions générales applicables aux installations relevant du régime de l'enregistrement sont applicables aux installations classées relevant du régime de l'enregistrement incluses dans l'établissement dès lors que ces prescriptions générales ne sont pas contraires à celles fixées dans le présent arrêté.

## CHAPITRE 1.2 NATURE DES INSTALLATIONS

### ARTICLE 1.2.1. LISTE DES INSTALLATIONS CONCERNÉES PAR UNE RUBRIQUE DE LA NOMENCLATURE DES INSTALLATIONS CLASSÉES

Rubrique	Régime <sup>(1)</sup>	Libellé de la rubrique (activité)	Nature de l'installation	Volume autorisé <sup>(2)</sup>	Redevance <sup>(3)</sup>
2510-1	A	Exploitation de carrières	Carrière de calcaire. Superficie du site : 67,9 ha	Volume maximal d'extraction : 200 000 tonnes/an.  Volume moyen d'extraction : 187 000 tonnes/an	4
2515-a	A	Installations de broyage, concassage, criblage, ensachage, pulvérisation, nettoyage, tamisage, mélange de pierres, cailloux, minerais et autres produits minéraux naturels ou artificiels ou de déchets non dangereux inertes, autres que celles visées par d'autres rubriques et par la sous-rubrique 2515-2. La puissance maximum de l'ensemble des machines fixes pouvant concourir simultanément au fonctionnement de l'installation, étant supérieure à 550 kW.	Installation de concassage/criblage et lavage	Puissance de 580 kW.	/
2517-1	E	Installation de transit, regroupement ou tri de produits minéraux ou de déchets non dangereux inertes autres que ceux visés par d'autres rubriques, la superficie de l'aire de transit étant supérieure à 10 000 m <sup>2</sup> .	Installation de transit de matériaux minéraux inertes.	Superficie supérieure à 10 000m <sup>2</sup> .	/

<sup>(1)</sup> Régime : A (Autorisation) ou D (Déclaration) ou NC (Non Classé)

<sup>(2)</sup> Volume autorisé : éléments caractérisant la consistance, le rythme de fonctionnement, le volume des installations ou les capacités maximales autorisées

<sup>(3)</sup> Redevance :

La capacité nominale de production des activités est :

- supérieure ou égale à 500 000 tonnes/an .....8
- supérieure ou égale à 150 000 tonnes/an mais inférieure à 500 000 tonnes/an .....4
- supérieure ou égale à 50 000 tonnes/an mais inférieure à 150 000 tonnes/an .....2

### ARTICLE 1.2.2. SITUATION DE L'ÉTABLISSEMENT

L'emprise autorisée est d'une superficie totale de 67,9 ha et concerne les parcelles suivantes par référence au plan cadastral annexé au présent arrêté. Toute modification de dénomination des parcelles concernées devra être déclarée à l'inspection des installations classées.

Communes	Section	Lieu-dit	Parcelles	Situation administrative	Superficie autorisée (m <sup>2</sup> )
DADONVILLE	C	Le Grand Secval	152	Renouvellement / Extension Autorisée par le présent arrêté préfectoral	22 686
			153	Renouvellement / Extension Autorisée par le présent arrêté préfectoral	54109
			154	Renouvellement / Extension Autorisée par le présent arrêté préfectoral	73524
			155	Extension Autorisée par le présent arrêté préfectoral	921
			156	Renouvellement Autorisée par le présent arrêté préfectoral	5677
			157	Renouvellement / Extension Autorisée par le présent arrêté préfectoral	129815
			159	Renouvellement / Extension Autorisée par le présent arrêté préfectoral	37400
		10	Extension Autorisée par le présent arrêté préfectoral	1090	
	Le Petit Secval	176	Renouvellement / Extension Autorisée par le présent arrêté préfectoral	353714	
<b>Superficie totale de la demande</b>					<b>678 936</b>

Le centre de la carrière a pour coordonnées (système Lambert II étendu) X= 597 024 m et Y= 2 350 500 m

### ARTICLE 1.2.3. MATÉRIAUX EXTRAITS ET QUANTITÉS AUTORISÉES

Le matériau extrait est du calcaire.

La production maximale de matériaux extraits de la carrière est de 220 000 tonnes/an (avec une moyenne de 187 000 tonnes/an).

### ARTICLE 1.2.4. NOMENCLATURE LOI SUR L'EAU

Les activités suivantes sont classables au titre de la loi sur l'eau en application des articles L.214-1 et L.214-7 du code de l'environnement :

Rubrique	Régime	Libellé de la rubrique (activité)	Nature de l'installation
1.3.1.0	A	Prélèvements d'eau à débit >8m <sup>3</sup> /h dans une zone où des mesures permanentes de répartition quantitative instituées, notamment au titre de l'article L.211-3 (2°) du code de l'environnement, ont prévu l'abaissement des seuils.	Commune de DADONVILLE incluse dans une ZRE « eaux superficielles et eaux souterraines » à partir du sol. La nappe de Beauce est en ZRE à partir du sol et la nappe de l'Albien à partir de la cote =405 NGF.
2.1.5.0	A	Rejet d'eaux pluviales dans les eaux douces superficielles ou sur le sol ou dans le sous-sol, la surface totale du projet, augmentée de la surface correspondant à la partie du bassin naturel dont les écoulements sont interceptés par le projet, étant > ou = 20 ha:	Surface interceptée supérieure à 20 ha
1.1.2.0	D	Prélèvements permanents ou temporaires issus d'un forage, puits ou d'ouvrage souterrain dans un système aquifère, à l'exclusion des nappes d'accompagnement de cours d'eau, par pompage, drainage, dérivation ou tout autre procédé. Le volume total prélevé étant > 10 000 m <sup>3</sup> /an mais < 200 000 m <sup>3</sup> /an (D)	Volume total prélevé : 52 000 m <sup>3</sup> /an Débit du prélèvement : 30 m <sup>3</sup> /h durant les heures de fonctionnement de l'installation

### CHAPITRE 1.3 CONFORMITÉ AU DOSSIER DE DEMANDE D'AUTORISATION

Les installations et leurs annexes, objet du présent arrêté, sont disposées, aménagées et exploitées conformément aux plans et données techniques contenus dans les différents dossiers déposés par l'exploitant. En tout état de cause, elles respectent par ailleurs les dispositions du présent arrêté, des arrêtés complémentaires et les réglementations autres en vigueur.

## **CHAPITRE 1.4 DURÉE DE L'AUTORISATION**

### **ARTICLE 1.4.1. DURÉE DE L'AUTORISATION**

La présente autorisation cesse de produire effet si l'installation n'a pas été mise en service dans un délai de trois ans ou n'a pas été exploitée durant trois années consécutives, sauf cas de force majeure.

L'autorisation d'exploiter est accordée pour une durée de 15 années à compter de la date de notification du présent arrêté. Cette durée inclut la phase finale de remise en état du site.

Le cas échéant, la durée de validité de l'autorisation peut être prolongée à concurrence du délai d'exécution des prescriptions archéologiques édictées par le préfet de région en application du titre II du livre V du code du patrimoine relatif à l'archéologie préventive.

L'exploitation ne peut être poursuivie au-delà que si une nouvelle autorisation est accordée. Il convient donc de déposer une nouvelle demande d'autorisation dans les formes réglementaires et en temps utile. Conformément à l'article R.181-49 du code de l'environnement, la demande de prolongation ou de renouvellement d'une autorisation environnementale est adressée au préfet par le bénéficiaire deux ans au moins avant la date d'expiration de cette autorisation.

## **CHAPITRE 1.5 DISTANCES DE SÉCURITÉ**

Les bords des excavations des carrières à ciel ouvert sont tenus à une distance horizontale d'au moins 10 mètres des limites du périmètre autorisé ainsi que de l'emprise des éléments de la surface dont l'intégrité conditionne le respect de la sécurité et de la salubrité publiques.

De plus, l'exploitation du gisement à son niveau le plus bas est arrêté, à compter du bord supérieur de la fouille, à une distance horizontale telle que la stabilité des terrains voisins ne soit pas compromise. Cette distance prend en compte la hauteur totale de l'excavation, la nature et l'épaisseur des différentes couches présentes sur toute la hauteur.

L'exploitant veille au respect de l'article L.554-1 du code de l'environnement et des dispositions du décret n° 2011-1241 du 5 octobre 2011 relatif à l'exécution de travaux à proximité de certains ouvrages souterrains, aériens ou subaquatiques de transport ou de distribution pour ce qui concerne les réseaux suivants qui longent le chemin communal n°6 passant au centre du site :

- la ligne électrique aérienne haute tension ;
- la ligne téléphonique souterraine le long du chemin communal ;
- la canalisation d'approvisionnement en eau potable.

L'exploitant prévoit la mise en place de consignes spécifiques lors des opérations à proximité de ces ouvrages et s'assure de leur mise en œuvre.

La ligne électrique est protégée par une signalisation spécifique et par deux portiques, implantés de part et d'autre de la traversée de ligne, afin d'éviter qu'un camion ne passe benne levée et n'accroche la ligne.

## **CHAPITRE 1.6 GARANTIES FINANCIÈRES**

### **ARTICLE 1.6.1. OBJET DES GARANTIES FINANCIÈRES**

Les garanties financières définies dans le présent arrêté s'appliquent pour les activités d'extraction de matériaux (carrière) visées à l'Article 1.2.1. de manière à permettre, en cas de défaillance ou de disparition juridique de l'exploitant, la prise en charge des frais occasionnés par les travaux permettant la remise en état du site après exploitation.

### **ARTICLE 1.6.2. MONTANT DES GARANTIES FINANCIÈRES**

Le montant de référence des garanties financières est établi conformément aux dispositions de l'annexe de l'arrêté ministériel du 9 février 2004 relatif à la détermination du montant des garanties financières de remise en état des carrières prévues par la législation sur les installations classées.

L'exploitation est menée en trois périodes quinquennales.

À chaque période correspond un montant de référence de garanties financières permettant la remise en état maximale au sein de cette période (ce montant inclus la TVA). Le schéma d'exploitation et de remise en état en annexe présente les surfaces à exploiter et les modalités de remise en état pendant ces périodes.

### *Carrières en fosse ou à flanc de relief*

Périodes	S1 (C1 = 15 555 €/ ha)	S2 (C2 = 36 290 €/ ha) pour les 5 premiers hectares (C2 = 29 625 €/ ha) pour les 5 suivants (C2 = 22 220 €/ ha) au-delà	S3 (C3 = 17 775 €/ha)	TOTAL en € TTC ( $\alpha = 1,128$ )
1 (2019-2024)	1,35	3,705	0,32	181 825 €
2 (2024-2029)	1,35	7,61	0,32	341 726 €
3 (2029-2034)	1,35	10,51	0,32	460 475 €

S1 (en ha) : Somme de la surface de l'emprise des infrastructures au sein de la surface autorisée et de la valeur maximale atteinte au cours de la période considérée par les surfaces défrichées diminuées de la valeur maximale des surfaces en chantier (découvertes et en exploitation) soumises à défrichement.

S2 (en ha) : Valeur maximale atteinte au cours de la période considérée par la somme des surfaces en chantier (découvertes et en exploitation) diminuée de la surface en eau et des surfaces remises en état.

S3 (en ha) : Valeur maximale atteinte au cours de la période considérée par la surface résultant du produit du linéaire de chaque front par la hauteur moyenne du front hors d'eau diminuée des surfaces remises en état.

L'indice TP01 (base 2010) utilisé pour le calcul du montant de référence est celui en vigueur au 1<sup>er</sup> février 2017 soit 105 (paru au JO le 14 mai 2017).

Les superficies indiquées correspondent aux valeurs maximales atteintes au cours de la période considérée.

### **ARTICLE 1.6.3. ÉTABLISSEMENT DES GARANTIES FINANCIÈRES**

Au plus tard dans les 15 jours à compter de la notification du présent arrêté, dans les conditions prévues par le présent arrêté et sur la base des plans figurant en ses annexes, l'exploitant adresse au préfet :

- le document attestant la constitution des garanties financières établie dans les formes prévues par l'arrêté ministériel du 31 juillet 2012, relatif aux modalités de constitution de garanties financières prévues aux articles R.516-1 et suivants du code de l'environnement ;
- la valeur datée du dernier indice public TP01 en base 2010.

### **ARTICLE 1.6.4. RENOUELEMENT DES GARANTIES FINANCIÈRES**

Les garanties financières sont constituées pour une période minimale de deux ans. Lorsque le respect de la période minimale de deux ans amènerait à dépasser la durée de validité du présent arrêté préfectoral d'autorisation d'exploiter, la période de validité des garanties financières peut être égale à la durée restant à courir de cette autorisation.

Le renouvellement des garanties financières doit intervenir au moins six mois avant la date d'échéance du document prévu à l'Article 1.6.3.

Pour attester du renouvellement des garanties financières, l'exploitant adresse au préfet, au moins six mois avant la date d'échéance, un nouveau document dans les formes prévues par l'arrêté ministériel 31 juillet 2012 modifié, relatif aux modalités de constitution de garanties financières prévues aux articles R.516-1 et suivants du code de l'environnement.

Une copie est également transmise à l'inspection des installations classées, pour information, à la même date.

En cas de non-renouvellement des garanties financières, le garant informe le préfet par lettre recommandée avec accusé de réception au moins trois mois avant l'échéance de validité de ces garanties. Cette obligation est sans effet sur la durée de l'engagement du garant.

#### **ARTICLE 1.6.5. ACTUALISATION DES GARANTIES FINANCIÈRES**

L'exploitant est tenu d'actualiser le montant des garanties financières, et en atteste auprès du Préfet, dans les cas suivants :

- tous les cinq ans au prorata de la variation de l'indice publié TP01 en base 2010 ;
- sur une période au plus égale à cinq ans, lorsqu'il y a une augmentation supérieure à 15 (quinze) % de l'indice TP01 en base 2010, et ce dans les six mois qui suivent ces variations.

L'actualisation du montant des garanties financières relève de l'initiative de l'exploitant.

#### **ARTICLE 1.6.6. RÉVISION DU MONTANT DES GARANTIES FINANCIÈRES**

Le montant des garanties financières pourra être révisé lors de toute modification des conditions d'exploitation telles que définies au présent arrêté.

De plus, toute modification de l'exploitation conduisant à une augmentation du coût de remise en état de la carrière est subordonnée à la constitution de nouvelles garanties financières et doit être portée, avant réalisation, à la connaissance du préfet avec tous les éléments d'appréciation selon l'article R.181-46 du code de l'environnement.

#### **ARTICLE 1.6.7. ABSENCE DE GARANTIES FINANCIÈRES**

Outre les sanctions rappelées à l'article L.516-1 du code de l'environnement, l'absence de garanties financières peut entraîner la suspension du fonctionnement des installations classées visées au présent arrêté, après mise en œuvre des modalités prévues à l'article L.171-8 de ce code.

Conformément à l'article L.171-9 du même code, pendant la durée de la suspension, l'exploitant est tenu d'assurer à son personnel le paiement des salaires, indemnités et rémunérations de toute nature auxquels il avait droit jusqu'alors.

#### **ARTICLE 1.6.8. APPEL DES GARANTIES FINANCIÈRES**

Le préfet peut faire appel aux garanties financières dans les conditions fixées par l'article R.516-3 du code de l'environnement :

- soit après intervention des mesures prévues au I de l'article L.171-8, en cas de non-exécution par l'exploitant des opérations mentionnées au IV de l'article R.516-2, et des prescriptions de l'arrêté préfectoral en matière de remise en état de la carrière ;
- soit en cas d'ouverture ou de prononcé d'une procédure de liquidation judiciaire à l'égard de l'exploitant ;
- soit en cas de disparition de l'exploitant personne morale par suite de sa liquidation amiable ou du décès de l'exploitant personne physique.

Dans le cas où cet appel demeure infructueux, et lorsque les garanties financières sont constituées par l'engagement écrit d'un garant, dans les formes prévues au e) du I de l'article R.516-2, le préfet appelle les garanties financières auprès de l'établissement de crédit, la société de financement, l'entreprise d'assurance, la société de caution mutuelle ou le fonds de garantie ou la Caisse des dépôts et consignations, garant de la personne morale ou physique mentionnée au e) susmentionné :

- soit en cas d'ouverture ou de prononcé d'une procédure de liquidation judiciaire à l'encontre du garant personne physique ou morale mentionné au e) susmentionné ;
- soit en cas de disparition du garant personne morale par suite de sa liquidation amiable ou du décès du garant personne physique mentionné au e) susmentionné ;
- soit en cas de notification de la recevabilité de la saisine de la commission de surendettement par le garant personne physique ;
- soit en cas de défaillance du garant personne physique, ou du garant personne morale résultant d'une sommation de payer suivie de refus ou demeurée sans effet pendant un délai d'un mois à compter de la signification de la sommation faite à celui-ci par le préfet.

Toute mise en demeure de réaliser les travaux couverts par les garanties financières prévus à l'article L.171-8 non suivie d'effet constitue un délit.



### **ARTICLE 1.6.9. LEVÉE DE L'OBLIGATION DE GARANTIES FINANCIÈRES**

L'obligation de garanties financières est levée à la cessation d'exploitation des installations nécessitant la mise en place des garanties financières, et après que les travaux couverts par les garanties financières aient été normalement réalisés.

Ce retour à une situation normale est constaté, dans le cadre de la procédure de cessation d'activité prévue aux articles R.512-39-1 à R.512-39-3 du code de l'environnement, par l'inspecteur des installations classées qui établit un procès-verbal de récolement.

L'obligation de garanties financières est levée par arrêté préfectoral.

En application de l'article R.516-5 du code de l'environnement, le préfet peut demander la réalisation, aux frais de l'exploitant, d'une évaluation critique par un tiers expert des éléments techniques justifiant la levée de l'obligation de garanties financières.

## **CHAPITRE 1.7 MODIFICATIONS ET CESSATION D'ACTIVITÉ**

### **ARTICLE 1.7.1. PORTER À CONNAISSANCE**

Toute modification apportée par le demandeur aux installations, à leur mode d'utilisation ou à leur voisinage, et de nature à entraîner un changement notable des éléments du dossier de demande d'autorisation, est portée avant sa réalisation à la connaissance du Préfet avec tous les éléments d'appréciation.

### **ARTICLE 1.7.2. MISE À JOUR DES ÉTUDES D'IMPACT ET DE DANGERS**

Les études d'impact et de dangers sont actualisées à l'occasion de toute modification notable telle que prévue à l'article R.181-46 du code de l'environnement. Ces compléments sont systématiquement communiqués au préfet qui pourra demander une analyse critique d'éléments du dossier justifiant des vérifications particulières, effectuées par un organisme extérieur expert dont le choix est soumis à son approbation. Tous les frais engagés à cette occasion sont supportés par l'exploitant.

### **ARTICLE 1.7.3. ÉQUIPEMENTS ABANDONNÉS**

Les équipements abandonnés ne doivent pas être maintenus dans les installations. Toutefois, lorsque leur enlèvement est incompatible avec les conditions immédiates d'exploitation, des dispositions matérielles interdiront leur réutilisation afin de garantir leur mise en sécurité et la prévention des accidents.

### **ARTICLE 1.7.4. TRANSFERT SUR UN AUTRE EMPLACEMENT**

Tout transfert sur un autre emplacement des installations de traitement des matériaux visées sous l'Article 1.2.1. du présent arrêté nécessite une nouvelle demande d'autorisation ou déclaration.

### **ARTICLE 1.7.5. CHANGEMENT D'EXPLOITANT**

Le changement d'exploitant des installations visées au présent arrêté est soumis à autorisation préfectorale.

La demande d'autorisation de changement d'exploitant adressée au préfet comporte :

- les documents établissant les capacités techniques et financières du nouvel exploitant ;
- les documents attestant du fait que le nouvel exploitant est propriétaire des terrains sur lequel se situe l'installation ou qu'il a obtenu l'accord du ou des propriétaires de ceux-ci ;
- la justification de constitution des garanties financières.

La demande d'autorisation est instruite selon les formes prévues à l'article R.181-45 du code de l'environnement, dans les trois mois suivant sa réception.

**ARTICLE 1.7.6. CESSATION D'ACTIVITÉ – RENOUELEMENT – EXTENSION**

L'extraction de matériaux commercialisables ne doit plus être réalisée un an avant l'échéance de l'autorisation.

La remise en état du site doit être achevée six mois avant l'échéance de l'autorisation.

En cas de demande de renouvellement et/ou extension, le dossier complet et recevable doit être déposé en préfecture deux ans au minimum avant l'échéance fixée par la présente l'autorisation.

Sans préjudice des dispositions de l'article R.512-39-1 du code de l'environnement, et pour l'application des articles R.512-39-2 à R.512-39-5, l'état dans lequel doit être remis le site est détaillé au CHAPITRE 2.4 et l'usage à prendre en compte est le suivant : usage agricole.

Lorsqu'une installation classée est mise à l'arrêt définitif, et conformément à l'article R.512-39-1, l'exploitant notifie au préfet la date de cet arrêt six mois au moins avant celui-ci. La notification est accompagnée d'un dossier comprenant :

- le plan à jour de l'installation (accompagné de photos) ;
- le plan de remise en état définitif ;
- un mémoire sur l'état du site ;

et indiquant les mesures prises ou prévues pour assurer, dès l'arrêt de l'exploitation, la mise en sécurité du site. Ces mesures comportent notamment :

- l'évacuation ou l'élimination des produits dangereux et des déchets présents sur le site ;
- des limitations ou interdictions concernant l'aménagement ou l'utilisation du sol ou du sous-sol, accompagnées, le cas échéant, des dispositions proposées par l'exploitant pour mettre en œuvre des servitudes ou des restrictions d'usage ;
- la suppression des risques d'incendie et d'explosion ;
- la surveillance des effets de l'installation sur son environnement et, le cas échéant, les mesures de maîtrise des risques associées.

En outre, l'exploitant doit placer le site de l'installation dans un état tel qu'il ne puisse porter atteinte aux intérêts mentionnés à l'article L.511-1 du code de l'environnement, et qu'il permette un usage futur du site déterminé selon l'usage agricole prévu au premier alinéa du présent article.

---

## TITRE 2 – GESTION DE L'ÉTABLISSEMENT

---

### CHAPITRE 2.1 EXPLOITATION DES INSTALLATIONS

#### ARTICLE 2.1.1. OBJECTIFS GÉNÉRAUX

L'exploitant prend toutes les dispositions nécessaires dans la conception, l'aménagement, l'entretien et l'exploitation des installations pour :

- limiter le prélèvement et la consommation d'eau ;
- limiter les émissions de polluants dans l'environnement ;
- respecter les valeurs limites d'émissions pour les substances polluantes définies ci-après ;
- gérer les effluents et déchets en fonction de leurs caractéristiques, ainsi que réduire les quantités rejetées ;
- prévenir en toutes circonstances, l'émission, la dissémination ou le déversement, chroniques ou accidentels, directs ou indirects, de matières ou substances qui peuvent présenter des dangers ou inconvénients pour la commodité du voisinage, pour la santé, la sécurité, la salubrité publique, pour l'agriculture, pour la protection de la nature, de l'environnement et des paysages, pour l'utilisation rationnelle de l'énergie, pour la conservation des sites et des monuments ainsi que des éléments du patrimoine archéologique.

L'extraction des matériaux, le stockage des déchets inertes d'extraction issus du fonctionnement de la carrière, et les opérations de remise en état du site doivent, à tout moment :

- garantir la sécurité du public et du personnel, et la salubrité des lieux ;
- préserver la qualité des eaux superficielles et souterraines, ainsi que limiter les incidences de l'activité sur leur écoulement ;
- respecter les éventuelles servitudes existantes.

L'exploitant prend toutes les dispositions nécessaires dans la conduite de l'exploitation pour limiter les risques de pollution des eaux, de l'air ou des sols, et de nuisance par le bruit et les vibrations, et l'impact visuel.

Les installations de stockage de déchets inertes d'extraction sont réalisées et exploitées en se fondant sur les performances des meilleures techniques disponibles économiquement acceptables (MTD) et en tenant compte de la vocation et de l'utilisation des milieux environnants ainsi que la gestion équilibrée de la ressource en eau.

#### ARTICLE 2.1.2. ÉMISSIONS LUMINEUSES

De manière à réduire la consommation énergétique et les nuisances pour le voisinage, l'exploitant prend les dispositions suivantes :

- les éclairages intérieurs des locaux sont éteints une heure au plus tard après la fin de l'occupation de ces locaux ;
- les illuminations des façades des bâtiments ne peuvent être allumées avant le coucher du soleil et sont éteintes au plus tard à 1 heure.

Ces dispositions ne sont pas applicables aux installations d'éclairage destinées à assurer la protection des biens lorsqu'elles sont asservies à des dispositifs de détection de mouvement ou d'intrusion.

L'exploitant du bâtiment doit s'assurer que la sensibilité des dispositifs de détection et la temporisation du fonctionnement de l'installation sont conformes aux objectifs de sobriété poursuivis par la réglementation, ceci afin d'éviter que l'éclairage fonctionne toute la nuit.

#### ARTICLE 2.1.3. CONSIGNES D'EXPLOITATION

L'exploitant établit des consignes d'exploitation pour l'ensemble des installations comportant explicitement les vérifications à effectuer, en conditions d'exploitation normale, en périodes de démarrage, de dysfonctionnement ou d'arrêt momentané de façon à permettre en toute circonstance le respect des dispositions du présent arrêté.

#### **ARTICLE 2.1.4. SURVEILLANCE**

L'exploitation de chaque installation doit se faire sous la surveillance d'une personne nommément désignée par l'exploitant et formée en conséquence.

### **CHAPITRE 2.2 AMÉNAGEMENTS PRÉLIMINAIRES**

#### **ARTICLE 2.2.1. INFORMATION DES TIERS**

Dès la notification du présent arrêté, l'exploitant est tenu de mettre en place sur chacune des voies d'accès au chantier, des panneaux indiquant, en caractères apparents, son identité, la référence de l'autorisation préfectorale, l'objet des travaux et l'adresse de la mairie où le plan de remise en état du site peut être consulté.

#### **ARTICLE 2.2.2. BORNAGE**

Préalablement à la mise en exploitation des zones en extension, l'exploitant est tenu de placer :

- des bornes en tous les points nécessaires pour déterminer le périmètre de l'autorisation ;
- le cas échéant, des bornes de nivellement.

Toutes les bornes (zone en renouvellement et zone en extension) devront toujours être dégagées et demeurer en place jusqu'à l'achèvement des travaux d'exploitation et de remise en état du site.

#### **ARTICLE 2.2.3. DÉCLARATION DE MISE EN SERVICE**

L'exploitant doit, avant le début de l'exploitation de la zone en extension, mettre en place les aménagements préliminaires définis au présent chapitre. Dès que ces aménagements ont été réalisés, l'exploitant notifie au préfet et au maire des communes concernées la mise en service de l'installation. Il adresse, dans le même temps ou au préalable, au préfet le document établissant la constitution des garanties financières.

### **CHAPITRE 2.3 CONDUITE DE L'EXTRACTION**

#### **ARTICLE 2.3.1. DÉCAPAGE DES TERRAINS**

Aucune extraction ne doit avoir lieu sans décapage préalable de la zone concernée.

Le décapage des terrains est limité aux besoins des travaux d'exploitation.

Le décapage des terrains doit être réalisé durant les mois de septembre ou octobre. Il est effectué de manière sélective, de façon à ne pas mêler les terres végétales constituant l'horizon humifère aux stériles.

Le dépôt des horizons humifères ne doit pas avoir une hauteur supérieure à 2 m afin de lui conserver ses qualités agronomiques.

#### **ARTICLE 2.3.2. PATRIMOINE ARCHÉOLOGIQUE**

Dans le cas où des prescriptions archéologiques ont été édictées par le préfet de région en application du titre II du livre V du code du patrimoine relatif à l'archéologie préventive, la réalisation des travaux est subordonnée à l'accomplissement préalable de ces prescriptions.

Un mois avant au minimum, l'exploitant informe par écrit la Direction Régionale des Affaires Culturelles du Centre-Val de Loire (service régional de l'archéologie), de la date prévue pour les travaux de décapage. Une copie de ce courrier est transmise à l'inspection des installations classées.

En cas de découverte fortuite de vestiges archéologiques, l'exploitant doit prendre toute disposition pour empêcher la destruction, la dégradation ou la détérioration de ces vestiges. Ces découvertes doivent être déclarées dans les meilleurs délais au service régional de l'archéologie et à l'inspection des installations classées.

#### **ARTICLE 2.3.3. EXTRACTION**

L'exploitation de la carrière est conduite conformément aux plans de phasage des travaux et aux plans de remise en état du site annexés au présent arrêté. Toute modification du phasage ou du mode d'exploitation doit faire l'objet d'une demande préalable adressée au préfet avec tous les éléments d'appréciation.

### **Article 2.3.3.1. Extraction à sec après abattage à l'explosif**

Le carreau de la carrière a pour cote minimale 109 m NGF.

Le fond de fouille doit toujours se situer à au moins 1 m NGF au-dessus de la cote des plus hautes eaux connues.

Après réalisation de tirs à l'explosif, l'extraction est effectuée à sec au moyen d'une pelle hydraulique pour charger des dumpers qui ramènent les matériaux vers l'installation de traitement.

### **Article 2.3.3.2. Hauteur des fronts**

La hauteur verticale de chaque front de taille n'excède pas 10 mètres. Si nécessaire, l'exploitation s'effectue par gradins.

Les fronts et tas de déblais ne doivent pas être exploités de manière à créer une instabilité. Ils ne doivent pas comporter de surplomb.

La progression des niveaux d'extraction est réalisée de manière à maintenir en permanence l'accès à toutes les banquettes.

### **Article 2.3.3.3. Abattage à l'explosif**

#### **Tirs de mines**

L'exploitant définit un plan de tir dans le cadre de l'abattage du gisement par des substances explosives.

Les plans de tirs réalisés dans la carrière sont standardisés, conformément aux hypothèses retenues dans l'étude de dangers :

- Charge unitaire maximum de 2,8kg/ml soit 25,64 kg pour un trou de 9m,
- Maille : 5 x 5 m ;
- Tirs sur 4 rangées ;
- Forage sur toute la hauteur du front avec sur-foration de 0,50m ;
- Diamètre de foration: 101 mm ;
- Chargement des trous en nitrate fioul avec une charge d'émulsion encartouchée en pied.

L'exploitant prend en compte les effets des vibrations émises dans l'environnement et assure la sécurité du public lors des tirs.

Le plan de tir est mis en œuvre sur la carrière par une entreprise extérieure spécialisée. Il est adapté, notamment la charge unitaire, lorsque l'exploitation est au plus près de la ferme de Secval pour minimiser les vibrations.

Les tirs de mines ont lieu les jours ouvrables.

Le stockage, même temporaire, de matières dangereuses explosives est interdite sur l'ensemble du site. Les tirs de mine sont effectués dès réception des explosifs sur la carrière et les éventuels excédents sont repris par le fournisseur.

Des coups de sirène annoncent la préparation et l'imminence du tir.

Les accès à la carrière sont consignés le temps du tir et le personnel évacué ou mis à l'abri.

L'exécution des tirs est réalisée par un personnel qualifié.

Une zone de 150 mètres de rayon autour de la zone de tir est surveillée pour s'assurer qu'aucune personne n'est présente dans ce périmètre.

Les mairies de DADONVILLE et des communes voisines sont informées des jours et heures concernés par les tirs de mines.

#### **Transport et manutention des charges explosives**

Les explosifs seront livrés le matin lorsque un tir est prévu dans la journée. Les éventuels excédents de tir seront repris par le fournisseur.

La livraison est effectuée par un véhicule aménagé de la société du fournisseur des produits explosifs répondant aux prescriptions réglementaires.

La quantité d'explosifs présents simultanément en un seul stock est limitée à 1000 kg. Chaque stock de 1000kg (y compris le camion de livraison) est amené au plus près possible du point de tir.

Toutefois, sur les bords Sud (coté RD 950) et Ouest (coté ferme de Secval) de l'exploitation, une distance de sécurité minimale de 100 m par rapport à la bordure de l'exploitation doit être respectée afin de tenir la route RD 950 et la ferme de Secval à distance des zones potentiellement impactées par des effets létaux en cas d'explosion accidentelle.(cf. plan des zones d'effets définies par l'étude de dangers, joint en annexe du présent arrêté).

Au point de déchargement, les emballages contenant au plus 25 kg de matières explosives sont entreposés au sol dans un périmètre prédéfini et balisé. Ils sont éloignés de 2 m entre eux.

#### **Approvisionnement d'un point de tir de mine**

Seul le personnel de la carrière habilité procède aux opérations d'approvisionnement des points de tirs.

Les produits explosifs sont transportés dans leurs emballages de transport.

Le camion de livraison stationne à proximité du point de tir, en respectant, dans la zone Sud-Ouest de la carrière, une distance minimale de 100 m par rapport à la bordure de l'exploitation.

Le volume maximal de livraison de 1000 kg sera respecté par le fournisseur.

Lors des approvisionnements des points de tirs en pick-up, les émulsions ou le nitrate fioul sont transportés séparément des détonateurs (deux véhicules distincts).

Avant le chargement des trous, les emballages contenant au plus 25 kg de matières explosives sont entreposés au sol avec une distance de 2m entre eux.

Les personnes manipulant les produits explosifs possèdent les autorisations et les documents nécessaires, en cours de validité. Elles connaissent et respectent les consignes de sécurité de la carrière.

#### **ARTICLE 2.3.4. TRANSPORT DES MATÉRIAUX**

Les prescriptions du présent arrêté s'appliquent sans préjudice des articles L.131-8 et L.141-9 du code de la voirie routière.

L'accès à la carrière depuis la route départementale RD 950 est borduré par des bordures « haute compression ».

Un dispositif STOP est implanté au débouché de l'accès à la carrière sur la RD 950.

L'accès à la carrière depuis la RD 950 est revêtu au minimum sur le 30 premiers mètres.

La signalisation verticale annonçant le débouché de la carrière sur la RD 950 est renforcée par une signalisation lumineuse à proximité de l'accès.

La mise en œuvre et l'entretien des dispositifs de sécurité routière énoncés ci-dessus est à la charge de l'exploitant et doit faire l'objet d'une demande de permission de voirie auprès du conseil départemental (agence territoriale de Pithiviers).

#### **ARTICLE 2.3.5. ÉTAT DES STOCKS DE PRODUITS – REGISTRE DES SORTIES**

L'exploitant tient à jour un registre indiquant le nom du destinataire, la date du prélèvement, le type et la quantité de matériaux extraite, le mode de transport utilisé pour l'acheminement des matériaux et s'il y a lieu, le nom de la société extérieure réalisant le transport. Ce registre est tenu à disposition de l'inspection des installations classées. Un bon de sortie dûment complété et signé par la personne en charge du registre est joint au registre.

#### **ARTICLE 2.3.6. CONTRÔLES PAR DES ORGANISMES EXTÉRIEURS**

L'entreprise doit disposer sur le site de la carrière, d'une bascule et d'une comptabilité précise des quantités extraites et vendues.

Des organismes agréés doivent procéder à des contrôles réguliers portant notamment sur :

- les appareils de pesage,
- les installations électriques.

Les rapports de contrôle sont tenus à la disposition de l'inspection des installations classées, sur le site.

## CHAPITRE 2.4 REMISE EN ÉTAT DU SITE

### ARTICLE 2.4.1. GÉNÉRALITÉS

L'exploitant est tenu de nettoyer et remettre en état l'ensemble des lieux affectés par les travaux et les installations de toute nature inhérentes à l'exploitation, compte tenu des caractéristiques essentielles du milieu environnant.

Le site doit être libéré, en fin d'exploitation, de tous les matériels, stockages et installations fixes ou mobiles, mis en place durant les travaux d'extraction.

Aucun dépôt ou épave ne doit subsister sur le site.

La remise en état du site est réalisée en conformité au dossier de demande d'autorisation.

Elle comporte au minimum les dispositions suivantes :

- le nettoyage de l'ensemble des terrains et, d'une manière générale, la suppression de toutes les structures n'ayant pas d'utilité après la remise en état du site,
- l'insertion satisfaisante de l'espace affecté par l'exploitation dans le paysage, compte tenu de la vocation ultérieure du site.

### ARTICLE 2.4.2. REMISE EN ÉTAT

La remise en état doit être réalisée conformément au dossier de demande d'autorisation et aux plans annexés au présent arrêté. Globalement, la remise en état du site consiste en un remblaiement total pour restitution à l'usage agricole initial.

En particulier elle comprend :

- le comblement de la fouille avec des matériaux inertes d'apport extérieur et les stériles de découverte, ces derniers étant disposés entre les matériaux d'apport et la couche de terre végétale ;
- Le régalaie de la terre végétale décapée préalablement à l'excavation ;
- La reconstitution ou la création d'aménagements à vocation biologiques (haies, pierriers, etc.).

#### *Article 2.4.2.1. Remise en état coordonnée à l'exploitation*

La remise en état doit être strictement coordonnée à l'exploitation conformément aux plans de phasage des travaux et de remise en état du site annexés au présent arrêté. L'exploitation de la phase (n + 3) ne peut débuter que si la phase (n) est remise en état. L'exploitant notifie chaque phase de remise en état au préfet.

La surface dérangée (égale à la somme des surfaces en cours d'extraction, des surfaces décapées et des surfaces non remises en état) de la carrière est inférieure à 12 ha.

### ARTICLE 2.4.3. DISPOSITIONS DE REMISE EN ÉTAT

#### *Article 2.4.3.1. Aires de circulation*

Les aires de circulation provisoires et les aires de travail doivent être décapées des matériaux stabilisés qui auraient été régalaies puis recouvertes de terre végétale en vue de leur remise en culture.

#### *Article 2.4.3.2. Remblayage total de l'excavation*

##### *2.4.3.2.1. Nature des remblais*

La remise en état du site consiste en un remblayage total de l'excavation pour retour à la cote initiale des terrains de 121 à 122 m NGF.

Une couche de terre végétale de 50 cm, épierrée des plus gros blocs, recouvrira au final l'ensemble du site.

Les limons décapés en dessous de la terre végétale puis stockés en tant que stériles d'exploitation, seront mis en remblai entre les matériaux inertes d'apport extérieur et la couche de terre végétale.

Le remblayage des carrières est géré de manière à assurer la stabilité physique des terrains remblayés.

Le remblayage des carrières ne doit pas nuire à la qualité du sol, compte tenu du contexte géochimique local, ainsi qu'à la qualité et au bon écoulement des eaux.

Les déchets d'extraction inertes internes au site (résidus, stériles et morts-terrains) sont prioritairement employés pour la remise en état du site lors du remblaiement. Lorsqu'il est réalisé avec apport de matériaux extérieurs, ceux-ci doivent être préalablement triés de manière à garantir l'utilisation des seuls matériaux inertes.

Seuls les déchets inertes suivants peuvent être utilisés pour le remblayage de la carrière :

<b>CODE DÉCHET <sup>(1)</sup></b>	<b>DESCRIPTION <sup>(1)</sup></b>	<b>RESTRICTIONS</b>
<b>DECHETS INERTES EXTERIEURS</b>		
17 01 01	Béton	Uniquement les déchets de production et de commercialisation ainsi que les déchets de construction et de démolition ne provenant pas de sites contaminés, triés
17 01 02	Briques	Uniquement les déchets de production et de commercialisation ainsi que les déchets de construction et de démolition ne provenant pas de sites contaminés, triés
17 01 03	Tuiles et céramiques	Uniquement les déchets de production et de commercialisation ainsi que les déchets de construction et de démolition ne provenant pas de sites contaminés, triés
17 01 07	Mélanges de béton, tuiles et céramiques ne contenant pas de substances dangereuses	Uniquement les déchets de construction et de démolition ne provenant pas de sites contaminés, triés
17 05 04	Terres et cailloux ne contenant pas de substance dangereuse	À l'exclusion de la terre végétale, de la tourbe et des terres et cailloux provenant de sites contaminés
20 02 02	Terres et pierres	Provenant uniquement de jardins et de parcs et à l'exclusion de la terre végétale et de la tourbe (hors sites contaminés)

<sup>(1)</sup> *Les codes déchets et leur description sont détaillés en annexe de la Décision n° 2000/532/CE du 03 mai 2000*

Les déchets suivants sont interdits et font l'objet d'une procédure de refus systématique à l'entrée de la carrière :

- les déchets liquides ou dont la siccité est inférieure à 30 % ;
- les déchets dont la température est supérieure à 60 °C ;
- les déchets non pelletables ;
- les déchets pulvérulents, à l'exception de ceux préalablement conditionnés ou traités en vue de prévenir une dispersion sous l'effet du vent ;
- les déchets d'amiante lié et les matériaux en contenant ;
- les déchets présentant au moins une propriété de danger, ou radioactifs.

Les déchets d'enrobés bitumineux sont interdits.

Les apports de matériaux extérieurs ne sont admis qu'à des fins de remblaiement de l'excavation.

Ils peuvent être stockés temporairement en dehors de la fosse, sur une aire aménagée et dédiée à cet effet, dans l'attente de leur mise en remblai, pour une durée n'excédant pas un an.

La hauteur des tas de stockage ne peut excéder la hauteur de 128 m NGF.

Il est interdit de procéder à une dilution ou à un mélange de déchets avec d'autres déchets ou produits dans le but de satisfaire aux critères d'admission énoncés ci-dessus.



#### 2.4.3.2.2. Procédure d'acceptation préalable

L'exploitant de la carrière met en place une **procédure d'acceptation préalable** afin de disposer de tous les éléments d'appréciation nécessaires sur la possibilité d'accepter des déchets dans l'installation, a minima :

- le nom et les coordonnées du producteur des déchets et, le cas échéant, son numéro SIRET ;
- le nom et les coordonnées des éventuels intermédiaires et, le cas échéant, leur numéro SIRET ;
- le nom et les coordonnées du ou des transporteurs et, le cas échéant, leur numéro SIRET ;
- l'origine des déchets ;
- le libellé ainsi que le code à six chiffres des déchets (en référence à l'annexe de la Décision n° 2000/532/CE du 3 mai 2000) ;
- la quantité de déchets concernée en tonnes ;
- le traitement et/ou les opérations réalisés sur les déchets ;
- le cas échéant, la valeur des paramètres du contenu total et les résultats des tests de lixiviation effectués en application de l'annexe II de l'arrêté ministériel du 12 décembre 2014.

L'exploitant s'assure que les déchets sont conformes à l'article 2.4.3.2.1 du présent arrêté et qu'ils ont fait l'objet d'un tri préalable selon les meilleures technologies disponibles à un coût économiquement acceptable.

Seuls les déchets remplissant l'ensemble des conditions de cette procédure d'acceptation préalable peuvent être admis sur l'installation.

#### 2.4.3.2.3. Procédure d'admission des matériaux extérieurs

Avant d'être admis, tout chargement de déchets fait l'objet d'une vérification des documents d'accompagnement par l'exploitant.

Chaque apport extérieur est accompagné d'un **bordereau de suivi des déchets** attestant de la conformité des déchets à leur destination, et indiquant :

- le nom et les coordonnées du producteur des déchets et, le cas échéant, son numéro SIRET ;
- le nom et les coordonnées des éventuels intermédiaires et, le cas échéant, leur numéro SIRET ;
- le nom et les coordonnées du ou des transporteurs et, le cas échéant, leur numéro SIRET ;
- l'origine des déchets ;
- le libellé ainsi que le code à six chiffres des déchets (en référence à l'annexe de la Décision n° 2000/532/CE du 3 mai 2000) ;
- la quantité de déchets concernée en tonnes ;
- la référence au document d'acceptation préalable.

Le cas échéant, sont annexés à ce document les résultats de l'acceptation préalable mentionnée à l'article 2.4.3.2.2.

Ce document est signé par le producteur des déchets et les différents intermédiaires, le cas échéant.

La durée de validité du document précité est d'un an au maximum.

Un exemplaire original de ce document est conservé par l'exploitant pendant au moins trois ans et est tenu à la disposition de l'inspection des installations classées. Lorsqu'elles existent, les copies des annexes sont conservées pendant la même période.

L'exploitant met en place une procédure d'admission des déchets extérieurs admis en remblai, dans laquelle est notamment précisée la liste des matériaux conformes, ainsi que la procédure de refus en cas de matériaux non-conformes. Cette procédure est parfaitement connue du personnel chargé de l'accueil et de la gestion des matériaux sur le site jusqu'à leur mise en remblai.

Un contrôle visuel des déchets est réalisé par l'exploitant à l'entrée de l'installation, lors du déchargement et lors du régalaie des déchets afin de vérifier l'absence de déchet non autorisé.

Les matériaux extérieurs au site sont déposés sur une aire de réception qui permet de contrôler visuellement la nature des matériaux. Cette aire peut être déplacée suivant le phasage de l'exploitation du site. Elle fait l'objet d'un affichage particulier et de délimitations permettant de la situer.

Dans le cas où des déchets non autorisés (plastiques, métaux, bois, etc.) sont détectés, ceux-ci sont triés et disposés dans des bennes prévues à cet effet et installées à proximité immédiate. Ils sont éliminés vers des filières autorisées.

En cas d'acceptation des déchets, l'exploitant délivre un **accusé de réception** au producteur des déchets sur lequel sont mentionnés a minima :

- le nom et les coordonnées du producteur des déchets et, le cas échéant, son numéro SIRET ;
- le nom et l'adresse du transporteur et, le cas échéant, son numéro SIREN ;
- le libellé ainsi que le code à six chiffres des déchets (en référence à l'annexe de la Décision n° 2000/532/CE du 3 mai 2000) ;
- la quantité de déchets admise ;
- la date et l'heure de l'accusé de réception.

L'exploitant tient à jour un **registre d'admission**, éventuellement sous format électronique, dans lequel il consigne pour chaque chargement de déchets présenté :

- la date de réception, la date de délivrance au producteur de l'accusé de réception des déchets, et la date de leur stockage ;
- l'origine des déchets ;
- les moyens de transport utilisés ;
- le libellé ainsi que le code à six chiffres des déchets (en référence à l'annexe de la Décision n° 2000/532/CE du 3 mai 2000) ;
- la masse des déchets, mesurée par pesée à l'entrée de l'installation ;
- le résultat du contrôle visuel et, le cas échéant, celui de la vérification des documents d'accompagnement ;
- le cas échéant, le motif de refus d'admission.

L'exploitant tient à jour un **plan topographique**. Ce plan coté en plan et en altitude permet de localiser les zones de remblais correspondant aux données figurant sur le registre pré-cité (maillage de 30 mètres sur 30 mètres maximum).

Les documents, registres et plans cités ci-dessus sont conservés pendant toute la durée de l'exploitation et sont tenus à la disposition de l'inspection des installations classées.

Le remblayage de la carrière avec les déchets inertes extérieurs est organisé de manière à assurer la stabilité de la masse des déchets, en particulier à éviter les glissements. Il est réalisé de manière à combler les parties en hauteur avant d'étendre la zone de stockage pour limiter, en cours d'exploitation, la superficie soumise aux intempéries.

Des mesures sont prises afin de réduire les nuisances pouvant résulter des opérations de remblayage, notamment :

- les émissions de poussières ;
- la dispersion de déchets par envol.

La quantité de matériaux mise en remblai est communiquée annuellement à l'inspection des installations classées lors de l'enquête annuelle (Cf. Article 9.4.2. ).

#### ***Article 2.4.3.3. Recréation de haies à gibier et bandes enherbées***

Les haies à gibier et bandes enherbées détruites par l'exploitation (surface totale de 1,1 ha, soit un linéaire de 2 200 m sur une largeur de 5 m) sont reconstituées de manière identique après les phases d'extraction et de remise en état agricole des parcelles. (Cf. plan de remise en état en annexe du présent arrêté)

Elles sont ponctuées de haies courtes (environ 10 m tous les 150 m) composées d'espèces buissonnantes réparties en 2 rangées avec une densité de 2 plants/ml.

Les espèces buissonnantes à privilégier pour la reconstitution des haies à gibier sont : Prunellier, Troène, Cornouiller, Fusain, Sureau noir, Eglantier, Viorne lantane et aubier.

En parallèle des espèces buissonnantes sont plantées le long de la piste d'accès au sud, réparties en 2 rangées avec une densité de 2 plants/ml et selon une structure de type haie de 10 à 20 m de long espacée de 50 à 100 m.

Les plants utilisés seront issus de semences « locales ». L'exploitant se rapprochera de la fédération des conservatoires botaniques (FCBN) qui anime un réseau (Végétal local) de producteurs de semences locales. (Damien Provendier, de Plante & Cité / damien.provendier@plante-et-cite.fr).

Les plantations sont réalisées au fur et à mesure de l'avancement de l'exploitation et de la remise en état des parcelles agricoles accueillant initialement ces haies à gibier et bandes enherbées.

## CHAPITRE 2.5 RÉSERVES DE PRODUITS OU MATIÈRES CONSOMMABLES

### ARTICLE 2.5.1. RÉSERVES DE PRODUITS

L'établissement dispose de réserves suffisantes de produits ou matières consommables utilisés de manière courante ou occasionnelle pour assurer la protection de l'environnement tels que des produits absorbants, des kits anti-pollution, etc.

## CHAPITRE 2.6 INTÉGRATION DANS LE PAYSAGE

### ARTICLE 2.6.1. INTÉGRATION DANS LE PAYSAGE

L'exploitant prend les dispositions appropriées qui permettent d'intégrer l'installation dans le paysage. L'ensemble du site et ses abords placés sous le contrôle de l'exploitant sont maintenus en bon état de propreté. Les bâtiments et installations sont entretenus en permanence.

L'exploitant prend également les mesures nécessaires afin d'éviter la dispersion sur les voies publiques et les zones environnantes de poussières, boues, déchets, etc.

Des dispositifs d'arrosage et de lavage de roues sont mis en place en tant que de besoin.

#### *Article 2.6.1.1. Hauteur maximale des tas de stockage des matériaux et arrêt momentané de la réception de remblai*

La hauteur maximale des tas de matériaux (terre végétale ou matériaux inertes en attente de mise en remblai) est fixée à 128 m NGF.

La réception de remblai est systématiquement stoppée, dès lors que la hauteur des tas ne respecte plus la cote maximale de 128 m NGF.

#### *Article 2.6.1.2. Merlons paysagers*

Des merlons paysagers de 2 mètres de hauteur sont implantés tout autour de l'installation de traitement des matériaux ainsi que sur le bord sud de la carrière (afin de limiter l'impact visuel depuis la RD 950).

#### *Article 2.6.1.3. Intégration paysagère de la centrale à béton*

Le silo à béton est repeint avec une couleur aux teintes naturelles non vives et criardes (couleur sable RAL 1015).

### ARTICLE 2.6.2. ESTHÉTIQUE

Les abords de l'installation, placés sous le contrôle de l'exploitant sont aménagés et maintenus en bon état de propreté (peinture, etc). Les émissaires de rejet et leur périphérie font l'objet d'un soin particulier (plantations, engazonnement, etc.).

L'exploitant met en place tout aménagement paysager, notamment sous forme de haie végétale, permettant de diminuer les impacts visuels sur les habitations riveraines.

## CHAPITRE 2.7 DANGERS OU NUISANCES NON PRÉVENUS

Tout danger ou nuisance non susceptible d'être prévenu par les prescriptions du présent arrêté est immédiatement porté à la connaissance du Préfet par l'exploitant.

## CHAPITRE 2.8 INCIDENTS OU ACCIDENTS

### ARTICLE 2.8.1. DÉCLARATION ET RAPPORT

L'exploitant est tenu à déclarer dans les meilleurs délais à l'inspection des installations classées les accidents ou incidents survenus du fait du fonctionnement de son installation qui sont de nature à porter atteinte aux intérêts mentionnés à l'article L.511-1 du code de l'environnement.

Un rapport d'accident ou, sur demande de l'inspection des installations classées, un rapport d'incident est transmis par l'exploitant à l'inspection des installations classées. Il précise notamment les circonstances et les causes de l'accident ou de l'incident, les effets sur les personnes et l'environnement, les mesures prises ou envisagées pour éviter un accident ou un incident similaire et pour en pallier les effets à moyen ou long terme.

Ce rapport est transmis sous 15 jours à l'inspection des installations classées.

## CHAPITRE 2.9 RÉCAPITULATIF DES DOCUMENTS TENUS À LA DISPOSITION DE L'INSPECTION

L'exploitant doit établir, tenir à jour et tenir à la disposition de l'inspection des installations classées sur le site, un dossier comportant les documents suivants :

- le dossier de demande d'autorisation initial,
- les plans tenus à jour,
- les récépissés de déclaration et les prescriptions générales, en cas d'installations soumises à déclaration non couvertes par un arrêté d'autorisation,
- les arrêtés préfectoraux relatifs aux installations soumises à autorisation, pris en application de la législation relative aux installations classées pour la protection de l'environnement,
- tous les documents, enregistrements, résultats de vérification et registres répertoriés dans le présent arrêté.

Ces documents peuvent être informatisés, mais dans ce cas des dispositions doivent être prises pour la sauvegarde des données.

## CHAPITRE 2.10 RÉCAPITULATIF DES DOCUMENTS À TRANSMETTRE À L'INSPECTION

L'exploitant doit transmettre au préfet et/ou à l'inspection les documents suivants :

Article	Document (se référer à l'article correspondant)	Périodicité / Échéance
Article 1.6.3.	Établissement des Garanties financières	Dès la notification du présent arrêté.
Article 1.6.4.	Renouvellement des garanties financières	Six mois avant la date d'échéance des garanties en cours
Article 1.6.5.	Actualisation des garanties financières	Tous les cinq ans ou dès que l'indice TP01 en base 2010 augmente de plus de 15 %
Article 1.7.1.	Modification des installations	Avant la modification
Article 1.7.2.	Mise à jour des études d'impact et de dangers	À l'occasion de toute modification notable
Article 1.7.5.	Changement d'exploitant	Avant le changement d'exploitant
Article 1.7.6.	Cessation d'activité	6 mois avant l'arrêt définitif
Article 1.7.6.	Dossier de renouvellement et/ou extension	2 ans avant l'échéance de l'autorisation
Article 2.3.2.	Patrimoine archéologique	Un mois avant la date prévue pour les travaux de décapage. En cas de découverte fortuite de vestiges archéologiques.
Article 2.8.1.	Déclaration des accidents et incidents	De suite après un accident ou incident
CHAPITRE 5.1	Plan de gestion des déchets d'extraction	Avant le début de l'exploitation puis révision tous les cinq ans
CHAPITRE 9.1	Résultats d'auto-surveillance	Tous les ans.
Article 9.3.3.	Résultats des mesures de niveaux sonores	Tous les 3 ans, dans le mois qui suit leur réception
Article 9.3.4.	Résultats des mesures de niveaux de vibrations	Tous les ans, dans le mois qui suit leur réception
Article 9.4.1.	Suivi annuel d'exploitation	Avant le 1 <sup>er</sup> février de chaque année

---

## TITRE 3 – PRÉVENTION DE LA POLLUTION ATMOSPHERIQUE

---

### CHAPITRE 3.1 CONCEPTION DES INSTALLATIONS

#### ARTICLE 3.1.1. DISPOSITIONS GÉNÉRALES

L'exploitant prend toutes les dispositions nécessaires dans l'exploitation des installations de manière à limiter les émissions à l'atmosphère, y compris diffuses.

Le brûlage à l'air libre est interdit.

#### ARTICLE 3.1.2. VOIES DE CIRCULATION

Sans préjudice des règlements d'urbanisme, l'exploitant doit prendre les dispositions nécessaires pour prévenir les envols de poussières et de matières diverses :

- les voies de circulation et aires de stationnement des véhicules sont aménagées (formes de pente, revêtement, etc.) et convenablement nettoyées ;
- la vitesse de circulation des camions et engins à l'intérieur du site est limitée à 30 km/h ;
- les véhicules sont conformes aux normes réglementaires de construction ;
- les chemins et voies d'accès sont régulièrement entretenus ;
- un système d'arrosage des pistes est mise en place en période sèche ;
- les véhicules sortant de l'installation n'entraînent pas de dépôt de poussière ou de boue sur les voies de circulation, pour cela des dispositions telles que le lavage des roues des véhicules ou tout autre dispositif équivalent doivent être prévues en cas de besoin ;
- les transports des matériaux de granulométrie inférieure à 5 mm sortant de l'installation sont assurés par bennes bâchées ou aspergées ou par tout autre dispositif équivalent ;
- un quai de bâchage des camions est mis à la disposition des chauffeurs par l'exploitant, le cas échéant ;
- les surfaces où cela est possible sont engazonnées ;
- des écrans de végétation sont mis en place le cas échéant.

#### ARTICLE 3.1.3. ÉMISSIONS DIFFUSES ET ENVOLS DE POUSSIÈRES

Toutes les dispositions nécessaires sont prises par l'exploitant pour que l'installation ne soit pas à l'origine de poussières susceptibles d'incommoder le voisinage et de nuire à la santé et à la sécurité publiques, et ce même en période d'inactivité.

En fonction de la granulométrie des produits minéraux, les postes de chargement et de déchargement sont équipés de dispositifs permettant de réduire les émissions de poussières dans l'atmosphère.

Les dispositifs de réduction des émissions de poussières sont régulièrement entretenus et les rapports d'entretien tenus à disposition de l'inspection des installations classées.

---

## TITRE 4 – PROTECTION DES RESSOURCES EN EAUX ET DES MILIEUX AQUATIQUES

---

### CHAPITRE 4.1 PRÉLÈVEMENTS ET CONSOMMATIONS D’EAU

#### ARTICLE 4.1.1. APPROVISIONNEMENT EN EAU

L’exploitant est autorisé à prélever un volume maximal de 52 000 m<sup>3</sup>/an par le biais de son forage avec un débit maximal de 30 m<sup>3</sup>/h.

L’établissement est raccordé au réseau public pour son approvisionnement en eau potable.

L’utilisation d’eau pluviales non polluées est privilégiée dans les procédés de nettoyage, d’arrosage des pistes et des stocks de produits ou de déchets non dangereux inertes, etc.

#### ARTICLE 4.1.2. MESURES DE RÉDUCTION DE LA CONSOMMATION

##### *Article 4.1.2.1. Sécheresse*

Lors des périodes de sécheresse, l’exploitant réduit autant que possible la production de la carrière.

##### *Article 4.1.2.2. Fonctionnement du décanteur*

Le fonctionnement du décanteur doit être optimisé afin de limiter le nombre de cycles de pompage des boues, consommateurs d’eau, en asservissant le pompage des boues au couple exercé sur l’arbre des racleurs du décanteur.

### CHAPITRE 4.2 COLLECTE DES EFFLUENTS LIQUIDES

#### ARTICLE 4.2.1. DISPOSITIONS GÉNÉRALES

Tous les effluents aqueux sont canalisés. Tout rejet d’effluent liquide non prévu au présent chapitre et au CHAPITRE 4.3 ou non conforme à leurs dispositions est interdit.

À l’exception des cas accidentels où la sécurité des personnes ou des installations serait compromise, il est interdit d’établir des liaisons directes entre les réseaux de collecte des effluents devant subir un traitement ou être détruits et le milieu récepteur.

### CHAPITRE 4.3 TYPES D’EFFLUENTS, LEURS OUVRAGES D’ÉPURATION ET LEURS CARACTÉRISTIQUES DE REJET AU MILIEU

#### ARTICLE 4.3.1. IDENTIFICATION DES EFFLUENTS

L’exploitant est en mesure de distinguer les différentes catégories d’effluents suivants :

- les eaux usées domestiques ;
- les eaux d’exhaure ;
- les eaux pluviales susceptibles d’être polluées ;
- les eaux pluviales non polluées.

L’exploitant doit s’assurer que les installations de stockage des déchets d’extraction résultant du fonctionnement des carrières ne génèrent pas de détérioration de la qualité des eaux.

#### ARTICLE 4.3.2. COLLECTE DES EFFLUENTS

Les effluents pollués ne contiennent pas de substances de nature à gêner le bon fonctionnement des ouvrages de traitement.

La dilution des effluents est interdite. En aucun cas elle ne doit constituer un moyen de respecter les valeurs seuils de rejets fixées par le présent arrêté. Il est interdit d'abaisser les concentrations en substances polluantes des rejets par simples dilutions autres que celles résultant du rassemblement des effluents normaux de l'établissement ou celles nécessaires à la bonne marche des installations de traitement.

Les rejets directs ou indirects d'effluents dans la (les) nappe(s) d'eaux souterraines ou vers les milieux de surface non visés par le présent arrêté sont interdits.

#### **ARTICLE 4.3.3. GESTION DES OUVRAGES : CONCEPTION, DYSFONCTIONNEMENT**

La conception et la performance des installations de traitement des effluents aqueux permettent de respecter les valeurs limites imposées au rejet par le présent arrêté. Elles sont entretenues, exploitées et surveillées de manière à réduire au minimum les durées d'indisponibilité ou à faire face aux variations des caractéristiques des effluents bruts (débit, température, composition...).

Si une indisponibilité ou un dysfonctionnement des installations de traitement est susceptible de conduire à un dépassement des valeurs limites imposées par le présent arrêté, l'exploitant prend les dispositions nécessaires pour réduire la pollution émise en limitant ou en arrêtant si besoin les fabrications concernées.

#### **ARTICLE 4.3.4. ENTRETIEN ET CONDUITE DES INSTALLATIONS DE TRAITEMENT**

Les principaux paramètres permettant de s'assurer de la bonne marche des installations de traitement des eaux polluées sont mesurés périodiquement et portés sur un registre.

La conduite des installations est confiée à un personnel compétent disposant d'une formation initiale et continue.

Un registre spécial est tenu sur lequel sont notés les incidents de fonctionnement des dispositifs de collecte, de traitement, de recyclage ou de rejet des eaux, les dispositions prises pour y remédier et les résultats des mesures et contrôles de la qualité des rejets auxquels il a été procédé.

#### **ARTICLE 4.3.5. LOCALISATION DES POINTS DE REJET**

Les réseaux de collecte des effluents générés par l'établissement aboutissent au(x) point(s) de rejet qui présente(nt) les caractéristiques suivantes :

<b>Point de rejet vers le milieu récepteur codifié par le présent arrêté</b>	<b>N° 1</b>
Nature des effluents	Eaux usées domestiques (vestiaires-douches-sanitaires)
Exutoire du rejet	Milieu naturel : sol
Traitement avant rejet	Fosse septique et drains : assainissement non collectif
Autres dispositions	Entretien et vidange réalisés par une entreprise spécialisée

<b>Point de rejet vers le milieu récepteur codifié par le présent arrêté</b>	<b>N° 2</b>
Nature des effluents	Eaux pluviales potentiellement polluées collectées sur la plate-forme étanche
Exutoire du rejet	Milieu naturel (fossé)
Traitement avant rejet	Débourbeur déshuileur à obturation automatique
Autres dispositions :	Contrôle visuel mensuel du niveau et de l'exutoire. Vidange régulière (au maximum annuelle) par organisme agréé.

## **ARTICLE 4.3.6. CONCEPTION, AMÉNAGEMENT ET ÉQUIPEMENTS DES OUVRAGES DE REJET**

### **Article 4.3.6.1. Conception**

Les dispositifs de rejet des effluents liquides sont aménagés de manière à réduire autant que possible la perturbation apportée au milieu récepteur, aux abords du point de rejet, en fonction de l'utilisation de l'eau à proximité immédiate et à l'aval de celui-ci.

Ils doivent, en outre, permettre une bonne diffusion des effluents dans le milieu récepteur.

### **Article 4.3.6.2. Aménagement**

#### *4.3.6.2.1. Aménagement des points de prélèvements*

Sur chaque ouvrage de rejet d'effluents liquides est prévu un point de prélèvement d'échantillons et des points de mesure (débit, température, concentration en polluants, etc.).

Ces points sont aménagés de manière à être aisément accessibles et permettre des interventions en toute sécurité. Toutes les dispositions doivent également être prises pour faciliter les interventions d'organismes extérieurs à la demande de l'inspection des installations classées.

Les agents des services publics, notamment ceux chargés de la Police des eaux, doivent avoir libre accès aux dispositifs de prélèvement qui équipent les ouvrages de rejet vers le milieu récepteur.

#### *4.3.6.2.2. Section de mesure*

Ces points sont implantés dans une section dont les caractéristiques (rectitude de la conduite à l'amont, qualité des parois, régime d'écoulement) permettent de réaliser des mesures représentatives de manière à ce que la vitesse n'y soit pas sensiblement ralentie par des seuils ou obstacles situés à l'aval et que l'effluent soit suffisamment homogène.

### **Article 4.3.6.3. Équipements**

Les systèmes permettant le prélèvement continu sont proportionnels au débit sur une durée de 24 h, disposent d'enregistrement et permettent la conservation des échantillons à une température de 4°C.

## **ARTICLE 4.3.7. CARACTÉRISTIQUES GÉNÉRALES DE L'ENSEMBLE DES REJETS**

Les effluents rejetés doivent être exempts :

- de matières flottantes ;
- de produits susceptibles de dégager, en égout ou dans le milieu naturel, directement ou indirectement, des gaz ou vapeurs toxiques, inflammables ou odorantes ;
- de tout produit susceptible de nuire à la conservation des ouvrages, ainsi que des matières déposables ou précipitables qui, directement ou indirectement, sont susceptibles d'entraver le bon fonctionnement des ouvrages.

Les effluents doivent également respecter les caractéristiques suivantes :

- Température : < 30°C ;
- pH : compris entre 5,5 et 8,5 ;
- Couleur : modification de la coloration du milieu récepteur mesurée en un point représentatif de la zone de mélange inférieure à 100 mg Pt/l.

## **ARTICLE 4.3.8. GESTION DES EAUX POLLUÉES ET DES EAUX RÉSIDUAIRES INTERNES À L'ÉTABLISSEMENT**

Les réseaux de collecte sont conçus pour évacuer séparément chacune des diverses catégories d'eaux polluées issues des activités ou sortant des ouvrages d'épuration interne vers les traitements appropriés avant d'être évacuées vers le milieu récepteur autorisé à les recevoir.

## **ARTICLE 4.3.9. EAUX PLUVIALES**

Les eaux pluviales non polluées tombées sur des aires non imperméabilisées, telles que sur des stocks de matériaux ou de déchets non dangereux inertes, sont drainées par des fossés. La circulation des engins ne pollue pas les eaux de ces fossés.



Ces eaux pluviales non polluées peuvent être infiltrées dans le sol.

Les eaux pluviales entrant en contact avec les zones d'alimentation en carburant et d'entretien des véhicules sont considérées comme des eaux pluviales polluées.

Les eaux pluviales polluées suite à un ruissellement sur les voies de circulation, aires de stationnement, de chargement et déchargement, aires de stockages ou autres surfaces imperméables sont collectées spécifiquement et traitées par un ou plusieurs dispositifs adaptés aux polluants en présence.

En l'absence de pollution préalablement caractérisée, elles pourront être évacuées vers le milieu récepteur dans les limites autorisées par le présent arrêté.

#### **ARTICLE 4.3.10. VALEURS LIMITES D'ÉMISSION DES EAUX REJETÉES (EAUX D'EXHAURE, EAUX PLUVIALES SUSCEPTIBLES D'ÊTRE POLLUÉES)**

L'exploitant est tenu de respecter, avant rejet des eaux des eaux pluviales dans le milieu récepteur considéré, les valeurs limites en concentration ci-dessous définies.

Référence du rejet vers le milieu récepteur : N ° 2 (Cf. repérage du rejet à l'Article 4.3.5. )

Paramètres	Concentration maximale sur une période de 24 heures (mg/l)
MEST <sup>(1)</sup> (matières en suspension totale)	35
DCO (demande chimique en oxygène)	125
Hydrocarbures totaux	5

<sup>(1)</sup> Sur effluent non décanté

En ce qui concerne les matières en suspension, la demande chimique en oxygène et les hydrocarbures, aucun prélèvement instantané ne doit dépasser le double des valeurs limites admissibles sur 24 heures.

#### **ARTICLE 4.3.11. EAUX USÉES DOMESTIQUES**

Les eaux usées domestiques doivent être évacuées ou traitées conformément au code de la santé publique.

L'évacuation des eaux usées ne pouvant être raccordée à un réseau d'assainissement, leur épuration et leur évacuation doivent faire appel aux techniques de l'assainissement autonome et répondre aux dispositions de l'arrêté ministériel du 7 septembre 2009 modifié fixant les prescriptions techniques applicables aux systèmes d'assainissement non collectifs.

---

## TITRE 5 – DÉCHETS

---

### CHAPITRE 5.1 PRINCIPES DE GESTION DES DÉCHETS D'EXTRACTION RÉSULTANT DU FONCTIONNEMENT DE LA CARRIÈRE

Les principaux déchets d'extraction issus de l'exploitation de la carrière proviennent : du décapage des terrains (terre végétale) et des stériles d'exploitation.

Le stockage des déchets d'extraction résultant du fonctionnement de la carrière est réalisé conformément au plan de phasage.

L'exploitant s'assure, au cours de l'exploitation de la carrière, que les déchets d'extraction résultant de l'activité de la carrière, utilisés pour le remblayage et la remise en état de la carrière, ou pour la réalisation et l'entretien des pistes de circulation, ne sont pas en mesure de dégrader les eaux superficielles et les eaux souterraines. L'exploitant étudie et veille au maintien de la stabilité de ces dépôts.

Les installations de stockage de déchets d'extraction sont construites, gérées et entretenues de manière à assurer leur stabilité physique et à prévenir toute pollution. L'exploitant assure un suivi des quantités et des caractéristiques des matériaux stockés, et établit un plan topographique permettant de localiser les zones de stockage temporaire correspondantes.

L'exploitant doit établir un plan de gestion des déchets d'extraction résultant du fonctionnement de la carrière.

Le plan de gestion contient au moins les éléments suivants :

- la caractérisation des déchets et une estimation des quantités totales de déchets d'extraction qui seront stockés durant la période d'exploitation ;
- la description de l'exploitation générant ces déchets et des traitements ultérieurs auxquels ils sont soumis ;
- en tant que de besoin, la description de la manière dont le dépôt des déchets peut affecter l'environnement et la santé humaine, ainsi que les mesures préventives qu'il convient de prendre pour réduire au minimum les incidences sur l'environnement ;
- la description des modalités d'élimination ou de valorisation de ces déchets ;
- le plan proposé en ce qui concerne la remise en état de la zone de stockage de déchets ;
- les procédures de contrôle et de surveillance proposées ;
- en tant que de besoin, les mesures de prévention de la détérioration de la qualité de l'eau et en vue de prévenir ou de réduire au minimum la pollution de l'air et du sol ;
- une étude de l'état du terrain de la zone de stockage susceptible de subir des dommages dus au stockage des déchets d'extraction ;
- le cas échéant, les éléments issus de l'étude de danger propres à prévenir les risques d'accident majeur en conformité avec les dispositions prévues par l'arrêté ministériel du 19 avril 2010 relatif à la gestion des déchets des industries extractives et applicable aux installations classées pour la protection de l'environnement soumises à autorisation et aux installations de gestion de déchets provenant des mines ou carrières.

Le plan de gestion est révisé par l'exploitant tous les cinq ans et dans le cas d'une modification apportée aux installations, à leur mode d'utilisation ou d'exploitation et de nature à entraîner une modification substantielle des éléments du plan. Il est transmis au préfet.

## **CHAPITRE 5.2 PRINCIPES DE GESTION DES DÉCHETS AUTRES QUE LES DÉCHETS D'EXTRACTION RÉSULTANT DU FONCTIONNEMENT DE LA CARRIÈRE**

### **ARTICLE 5.2.1. LIMITATION DE LA PRODUCTION DE DÉCHETS**

L'exploitant prend toutes les dispositions nécessaires dans la conception, l'aménagement, et l'exploitation de ses installations pour :

- en priorité, prévenir et réduire la production et la nocivité des déchets, notamment en agissant sur la conception, la fabrication et la distribution des substances et produits et en favorisant le réemploi, diminuer les incidences globales de l'utilisation des ressources et améliorer l'efficacité de leur utilisation ;
- assurer une bonne gestion des déchets de son entreprise en privilégiant, dans l'ordre :
  - a) la préparation en vue de la réutilisation ;
  - b) le recyclage ;
  - c) toute autre valorisation, notamment la valorisation énergétique ;
  - d) l'élimination.

Cet ordre de priorité peut être modifié si cela se justifie compte tenu des effets sur l'environnement et la santé humaine, et des conditions techniques et économiques. L'exploitant tient alors les justifications nécessaires à disposition de l'inspection des installations classées.

### **ARTICLE 5.2.2. SÉPARATION DES DÉCHETS**

L'exploitant effectue à l'intérieur de son établissement la séparation des déchets (dangereux ou non) de façon à faciliter leur traitement ou leur élimination dans des filières spécifiques.

Les déchets dangereux sont définis par l'article R.541-8 du code de l'environnement.

Les déchets d'emballage visés par les articles R.543-66 à R.543-72 du code de l'environnement sont valorisés par réemploi, recyclage ou toute autre action visant à obtenir des déchets valorisables ou de l'énergie.

Les huiles usagées doivent être éliminées conformément aux articles R.543-3 à R.543-15 du code de l'environnement. Dans l'attente de leur ramassage elles sont stockées dans des réservoirs étanches et dans des conditions de séparation satisfaisantes, évitant notamment les mélanges avec de l'eau ou tout autre déchet non huileux ou contaminé par des PCB.

Les huiles usagées doivent être remises à des opérateurs agréés (ramasseurs ou exploitants d'installations d'élimination).

Les piles et accumulateurs usagés doivent être éliminés conformément aux dispositions des articles R.543-128-1 à R.543-131 du code de l'environnement relatifs à l'élimination des piles et accumulateurs usagés.

Les pneumatiques usagés doivent être éliminés conformément aux dispositions des articles R.543-137 à R.543-151 du code de l'environnement; ils sont remis à des opérateurs agréés (collecteurs ou exploitants d'installations d'élimination).

Les déchets d'équipements électriques et électroniques sont enlevés et traités selon les dispositions en vigueur des articles R.543-196 à R.543-200 du code de l'environnement.

Les transformateurs contenant des PCB sont éliminés, ou décontaminés, par des entreprises agréées, conformément aux articles R.543-17 à R.543-41 du code de l'environnement.

Les biodéchets produits font l'objet d'un tri à la source et d'une valorisation organique, conformément aux articles R.541-225 à R.541-227 du code de l'environnement.

### **ARTICLE 5.2.3. CONCEPTION ET EXPLOITATION DES INSTALLATIONS INTERNES DE TRANSIT DES DÉCHETS**

Les déchets produits, entreposés dans l'établissement, avant leur traitement ou leur élimination, le sont dans des conditions ne présentant pas de risques de pollution (prévention d'un lessivage par des eaux météoriques, d'une pollution des eaux superficielles et souterraines, des envols et des odeurs) pour les populations avoisinantes et l'environnement.

En particulier, les aires de transit de déchets susceptibles de contenir des produits polluants sont réalisées sur des aires étanches et aménagées pour la récupération des éventuels liquides épandus et des eaux météoriques souillées.

L'élimination des déchets entreposés doit être faite régulièrement et aussi souvent que nécessaire, de façon à limiter l'importance et la durée des stockages temporaires. La quantité de déchets entreposés sur le site ne doit pas dépasser la quantité mensuelle produite ou la quantité d'un lot normal d'expédition vers l'installation de traitement. En tout état de cause, le stockage temporaire ne dépasse pas un an.

#### **ARTICLE 5.2.4. DÉCHETS GÉRÉS À L'EXTÉRIEUR DE L'ÉTABLISSEMENT**

L'exploitant traite ou fait éliminer les déchets produits dans des conditions propres à garantir les intérêts visés aux articles L.511-1 et L.541-1 du code de l'environnement.

Il s'assure que les installations destinataires (installations de traitement ou intermédiaires) sont régulièrement autorisées ou déclarées à cet effet au titre de la législation sur les installations classées.

#### **ARTICLE 5.2.5. DÉCHETS TRAITÉS OU ÉLIMINÉS À L'INTÉRIEUR DE L'ÉTABLISSEMENT**

Toute élimination de déchets dans l'enceinte de l'établissement est interdite.

#### **ARTICLE 5.2.6. TRANSPORT**

L'exploitant tient un registre chronologique où sont consignés tous les déchets sortants. Le contenu minimal des informations du registre est fixé en référence à l'arrêté ministériel du 29 février 2012 fixant le contenu des registres mentionnés aux articles R. 541-43 et R. 541-46 du code de l'environnement.

Chaque lot de déchets dangereux expédié vers l'extérieur est accompagné du bordereau de suivi défini à l'article R.541-45 du code de l'environnement.

Les opérations de transport de déchets (dangereux ou non) respectent les dispositions des articles R.541-49 à R.541-63 et R.541-79 du code de l'environnement relatifs à la collecte, au transport, au négoce et au courtage de déchets. La liste mise à jour des transporteurs utilisés par l'exploitant, est tenue à la disposition de l'inspection des installations classées.

L'importation ou l'exportation de déchets (dangereux ou non) est réalisée en application du règlement (CE) n° 1013/2006 modifié du Parlement européen et du Conseil du 14 juin 2006 concernant les transferts de déchets.

L'ensemble des documents démontrant l'accomplissement des formalités du présent article est tenu à la disposition de l'inspection des installations classées.

#### **ARTICLE 5.2.7. DÉCHETS PRODUITS PAR L'ÉTABLISSEMENT**

Les principaux déchets générés par le fonctionnement normal des installations sont limités aux quantités suivantes :

<b>Type de déchets</b>	<b>Nature des déchets</b>
Déchets non dangereux	Cartons, bois, plastique
	Pièces d'usure des engins et des installations de traitement : ferrailles et pièces métalliques.
	Ordures ménagères
Déchets dangereux	Huiles usagées
	Déchets souillés : filtres à huile, chiffons, cartouches de graisse, flexibles,
	Vidange du séparateur à hydrocarbure
	Vidange de la fosse septique

---

## TITRE 6 – PRÉVENTION DES NUISANCES SONORES ET DES VIBRATIONS

---

### CHAPITRE 6.1 DISPOSITIONS GÉNÉRALES

#### ARTICLE 6.1.1. AMÉNAGEMENTS

L'installation est construite, équipée et exploitée de façon que son fonctionnement ne puisse être à l'origine de bruits transmis par voie aérienne ou solidienne, de vibrations mécaniques susceptibles de compromettre la santé ou la sécurité du voisinage ou de constituer une nuisance pour celui-ci.

Les prescriptions de l'arrêté ministériel du 23 janvier 1997 relatif à la limitation des bruits émis dans l'environnement par les installations relevant du livre V – titre I du code de l'environnement, ainsi que les règles techniques annexées à la circulaire du 23 juillet 1986 relative aux vibrations mécaniques émises dans l'environnement par les installations classées sont applicables.

#### ARTICLE 6.1.2. VÉHICULES ET ENGINES

Les véhicules de transport, les matériels de manutention et les engins de chantier utilisés à l'intérieur de l'établissement, et susceptibles de constituer une gêne pour le voisinage, sont conformes à la réglementation en vigueur (les engins de chantier doivent répondre aux dispositions des articles R.571-1 à R.571-24 du code de l'environnement).

#### ARTICLE 6.1.3. APPAREILS DE COMMUNICATION

L'usage de tout appareil de communication par voie acoustique (sirènes, avertisseurs, haut-parleurs, etc.) gênant pour le voisinage est interdit sauf si leur emploi est exceptionnel et réservé à la prévention ou au signalement d'incidents graves ou d'accidents.

### CHAPITRE 6.2 NIVEAUX ACOUSTIQUES

#### ARTICLE 6.2.1. HORAIRES DE FONCTIONNEMENT DE L'INSTALLATION

L'installation fonctionne de 7h00 heures à 17h30 heures, du lundi au vendredi.

#### ARTICLE 6.2.2. VALEURS LIMITES D'ÉMERGENCE

Les émissions sonores dues aux activités des installations ne doivent pas engendrer une émergence supérieure aux valeurs admissibles fixées dans le tableau ci-dessous, dans les zones à émergence réglementée.

Niveau de bruit ambiant existant dans les zones à émergence réglementée (incluant le bruit de l'établissement)	Émergence admissible pour la période allant de 7h à 22h, sauf dimanches et jours fériés	Émergence admissible pour la période allant de 22h à 7h, ainsi que les dimanches et jours fériés
Supérieur à 35 dB(A) et inférieur ou égal à 45 dB(A)	6 dB(A)	4 dB(A)
Supérieur à 45 dB(A)	5 dB(A)	3 dB(A)

Les zones à émergence réglementée sont définies sur le plan annexé au présent arrêté.

#### ARTICLE 6.2.3. NIVEAUX LIMITES DE BRUIT

Les niveaux limites de bruit ne doivent pas dépasser en limite de propriété de l'établissement les valeurs suivantes pour les différentes périodes de la journée :

PERIODES	PERIODE DE JOUR allant de 7h à 22h, (sauf dimanches et jours fériés)	PERIODE DE NUIT allant de 22h à 7h, (ainsi que dimanches et jours fériés)
Niveau sonore limite admissible	70 dB(A)	60 dB(A)

## CHAPITRE 6.3 VIBRATIONS

### ARTICLE 6.3.1. TIRS DE MINES

Les tirs de mines ne doivent pas être à l'origine de vibrations susceptibles d'engendrer dans les constructions avoisinantes des vitesses particulières pondérées supérieures à 10 mm/s mesurées suivant les trois axes de la construction.

La fonction de pondération du signal mesuré est une courbe continue définie par les points caractéristiques suivants :

Bande de fréquence (en Hertz)	Pondération du signal
1	5
5	1
30	1
80	3/8

On entend par « constructions avoisinantes » les immeubles occupés ou habités par des tiers ou affectés à toute autre activité humaine et les monuments.

Le respect de la valeur limite ci-dessus est assuré dans les constructions existantes à la date de l'arrêté d'autorisation et dans les immeubles construits après cette date et implantés dans les zones autorisées à la construction par des documents d'urbanisme opposables aux tiers publiés à la date de l'arrêté d'autorisation.

L'exploitant informe l'inspection des installations classées au moins 48 h à l'avance de la réalisation de chaque tir. Cette information est réalisée par messagerie électronique à l'adresse suivante :  
ud45.dreal-centre@developpement-durable.gouv.fr

L'exploitant tient à jour un registre sur lequel sont notés les informations relatives au tir : dates des tirs, emplacement, charge maximale unitaire, charge totale, vitesses mesurées, etc.)

---

## TITRE 7 – PRÉVENTION DES RISQUES TECHNOLOGIQUES

---

### CHAPITRE 7.1 PRINCIPES DIRECTEURS

L'exploitant prend toutes les dispositions nécessaires pour prévenir les incidents et accidents susceptibles de concerner les installations et pour en limiter les conséquences. Il organise sous sa responsabilité les mesures appropriées, pour obtenir et maintenir cette prévention des risques, dans les conditions normales d'exploitation, les situations transitoires et dégradées, depuis la construction jusqu'à la remise en état du site après l'exploitation.

Il met en place le dispositif nécessaire pour en obtenir l'application et le maintien ainsi que pour détecter et corriger les écarts éventuels.

### CHAPITRE 7.2 GÉNÉRALITÉS

#### ARTICLE 7.2.1. INVENTAIRE DES SUBSTANCES OU PRÉPARATIONS DANGEREUSES PRÉSENTES DANS L'ÉTABLISSEMENT

Sans préjudice des dispositions du code du travail, l'exploitant dispose des documents lui permettant de connaître la nature et les risques des substances et mélanges dangereux présents dans les installations, en particulier les fiches de données de sécurité. Les incompatibilités entre les substances et mélanges, ainsi que les risques particuliers pouvant découler de leur mise en œuvre dans les installations considérées sont précisés dans ces documents. La conception et l'exploitation des installations en tiennent compte.

### CHAPITRE 7.3 INFRASTRUCTURES ET INSTALLATIONS

#### ARTICLE 7.3.1. CIRCULATION DANS L'ÉTABLISSEMENT

L'exploitant fixe les règles de circulation applicables à l'intérieur de l'établissement. Les règles sont portées à la connaissance des intéressés par une signalisation adaptée et une information appropriée.

Les voies de circulation et d'accès sont notamment délimitées, maintenues en constant état de propreté et dégagées de tout objet susceptible de gêner le passage. Ces voies sont aménagées pour que les engins des services d'incendie puissent évoluer sans difficulté.

L'ensemble des installations est efficacement clôturé sur la totalité de sa périphérie. La clôture se situe au minimum à 10 m des bords de l'excavation.

##### *Article 7.3.1.1. Contrôle des accès*

Durant les heures d'activité, l'accès à la carrière est contrôlé. En dehors des heures ouvrées, cet accès est interdit.

##### *Article 7.3.1.2. Zone dangereuse*

L'accès de toute zone dangereuse des travaux d'exploitation à ciel ouvert est interdit par une clôture efficace ou tout autre dispositif équivalent (ex : merlon de deux mètres ne débouchant pas directement sur les bords de l'excavation).

Le danger est signalé par des pancartes placées, d'une part, sur le ou les chemins d'accès aux abords des travaux et à proximité des zones clôturées d'autre part.

##### *Article 7.3.1.3. Accès à la voirie publique*

L'accès à la voirie publique doit être aménagé de telle sorte qu'il ne crée pas de risque pour la sécurité publique.

#### ARTICLE 7.3.2. INSTALLATIONS ÉLECTRIQUES – MISE À LA TERRE

Les installations électriques doivent être conçues, réalisées et entretenues conformément aux normes en vigueur.

La mise à la terre est effectuée suivant les règles de l'art.

Le matériel électrique est entretenu en bon état et reste en permanence conforme en tout point à ses spécifications techniques d'origine.

Les conducteurs sont mis en place de manière à éviter tout court-circuit.

Une vérification de l'ensemble de l'installation électrique est effectuée au minimum une fois par an par un organisme compétent qui mentionnera très explicitement les défauts relevés dans son rapport. L'exploitant conservera une trace écrite des éventuelles mesures correctives prises.

Les appareils d'éclairage électrique ne sont pas situés en des points susceptibles d'être heurtés en cours d'exploitation ou sont protégés contre les chocs.

## **CHAPITRE 7.4 PRÉVENTION DES POLLUTIONS ACCIDENTELLES**

### **ARTICLE 7.4.1. ORGANISATION DE L'ÉTABLISSEMENT**

Une consigne écrite doit préciser les vérifications à effectuer, en particulier pour s'assurer périodiquement de l'étanchéité des dispositifs de rétention, préalablement à toute remise en service après arrêt d'exploitation, et plus généralement aussi souvent que le justifieront les conditions d'exploitation.

### **ARTICLE 7.4.2. ÉTIQUETAGE DES SUBSTANCES ET MÉLANGES DANGEREUX**

Les fûts, réservoirs et autres emballages, les récipients fixes de stockage de produits dangereux d'un volume supérieur à 800 l portent de manière très lisible la dénomination exacte de leur contenu, le numéro et le symbole de danger défini dans la réglementation relative à l'étiquetage des substances et mélanges chimiques dangereux.

À proximité des aires permanentes de stockage de produits dangereux en récipients mobiles, les symboles de danger ou les codes correspondant aux produits doivent être indiqués de façon très lisible.

### **ARTICLE 7.4.3. RÉTENTIONS**

Tout stockage d'un liquide susceptible de créer une pollution des eaux ou des sols est associé à une capacité de rétention dont le volume est au moins égal à la plus grande des deux valeurs suivantes :

- 100 % de la capacité du plus grand réservoir ;
- 50 % de la capacité totale des réservoirs associés.

Cette disposition n'est pas applicable aux bassins de traitement des eaux résiduaires.

Pour les stockages de récipients mobiles de capacité unitaire inférieure ou égale à 250 litres, la capacité de rétention est au moins égale à :

- dans le cas de liquides inflammables, à l'exception des lubrifiants, 50 % de la capacité totale des fûts ;
- dans les autres cas, 20 % de la capacité totale des fûts ;
- dans tous les cas, 800 litres au minimum ou égale à la capacité totale lorsque celle-ci est inférieure à 800 litres.

La capacité de rétention est étanche aux produits qu'elle pourrait contenir, résiste à l'action physique et chimique des fluides et peut être contrôlée à tout moment. Il en est de même pour son éventuel dispositif d'obturation qui est maintenu fermé en permanence.

Les capacités de rétention ou les réseaux de collecte et de stockage des égouttures et effluents accidentels ne comportent aucun moyen de vidange par simple gravité dans le réseau d'assainissement ou le milieu naturel.

L'étanchéité du (ou des) réservoir(s) associé(s) est conçue pour pouvoir être contrôlée à tout moment, sauf impossibilité technique justifiée par l'exploitant.

Le stockage des liquides inflammables, toxiques, corrosifs ou dangereux pour l'environnement, n'est autorisé sous le niveau du sol environnant que dans des réservoirs en fosse maçonnée ou assimilés.

Les déchets et résidus produits considérés comme des substances ou mélanges dangereux sont stockés, avant leur revalorisation ou leur élimination, dans des conditions ne présentant pas de risques de pollution (prévention d'un lessivage par les eaux météoriques, d'une pollution des eaux superficielles et souterraines, des envols et des odeurs) pour les populations avoisinantes et l'environnement.



#### **ARTICLE 7.4.4. RÈGLES DE GESTION DES STOCKAGES EN RÉTENTION**

Les réservoirs ou récipients contenant des produits incompatibles ne sont pas associés à une même rétention.

L'exploitant veille à ce que les volumes potentiels de rétention restent disponibles en permanence. À cet effet, l'évacuation des eaux pluviales respecte les dispositions du présent arrêté.

#### **ARTICLE 7.4.5. RAVITAILLEMENT ET ENTRETIEN**

Le ravitaillement et l'entretien des engins de chantier sont réalisés sur une aire étanche entourée par un caniveau et reliée à un déboureur déshuileur à obturateur automatique permettant la récupération totale des eaux ou des liquides résiduels.

#### **ARTICLE 7.4.6. ÉLIMINATION DES SUBSTANCES OU PRÉPARATIONS DANGEREUSES**

L'élimination des substances ou préparations dangereuses récupérées en cas d'accident suit prioritairement la filière déchets la plus appropriée. En tout état de cause, leur éventuelle évacuation vers le milieu naturel s'exécute dans des conditions conformes au présent arrêté.

### **CHAPITRE 7.5 MOYENS D'INTERVENTION EN CAS D'ACCIDENT ET ORGANISATION DES SECOURS**

#### **ARTICLE 7.5.1. DÉFINITION GÉNÉRALE DES MOYENS**

L'établissement est doté de moyens adaptés aux risques à défendre et répartis en fonction de la localisation de ceux-ci conformément à l'étude de dangers.

#### **ARTICLE 7.5.2. ENTRETIEN DES MOYENS D'INTERVENTION**

Les équipements sont maintenus en bon état, repérés, facilement accessibles, et vérifiés au moins une fois par an.

L'exploitant doit pouvoir justifier, auprès de l'inspection des installations classées, de l'exécution de ces dispositions. Il doit fixer les conditions de maintenance et les conditions d'essais périodiques de ces matériels.

Les dates, les modalités de ces contrôles et les observations constatées doivent être inscrites sur un registre tenu à la disposition des services de la protection civile, d'incendie et de secours et de l'inspection des installations classées.

#### **ARTICLE 7.5.3. RESSOURCES EN EAU ET MOUSSE**

L'exploitant doit disposer de ses propres moyens de lutte contre l'incendie adaptés aux risques à défendre, et au minimum les moyens définis ci-après :

- des extincteurs en nombre et en qualité adaptés aux risques, doivent être judicieusement répartis dans l'établissement et notamment à proximité des dépôts de matières combustibles et des installations de broyage, concassage et criblage,
- des extincteurs portatifs disposés dans chacun des véhicules ;

#### **ARTICLE 7.5.4. CONSIGNES DE SÉCURITÉ**

Sans préjudice des dispositions du code du travail, les modalités d'application des dispositions du présent arrêté sont établies, intégrées dans des procédures générales spécifiques et/ou dans les procédures et instructions de travail, tenues à jour et affichées dans les lieux fréquentés par le personnel.

Ces consignes doivent notamment indiquer :

- l'organisation de l'établissement en cas de sinistre,
- les procédures d'arrêt d'urgence, de mise en sécurité de l'installation (électricité, réseaux de fluides) et d'alerte avec les numéros de téléphone du responsable d'intervention de l'établissement, des services d'incendie et de secours, etc.,
- les moyens d'extinction à utiliser en cas d'incendie ainsi que leur l'entretien,
- le fonctionnement des différents dispositifs de sécurité et la périodicité des vérifications de ces dispositifs,
- l'emplacement des matériels d'extinction et de secours disponibles et des coups de poing et câble d'urgence des installations.

## **ARTICLE 7.5.5. CONSIGNES GÉNÉRALES D'INTERVENTION**

Des consignes écrites sont établies pour la mise en œuvre des moyens d'intervention, d'évacuation du personnel et d'appel des secours extérieurs auxquels l'exploitant aura communiqué un exemplaire. Le personnel est entraîné à l'application de ces consignes.

---

## **TITRE 8 – CONDITIONS PARTICULIÈRES APPLICABLES À CERTAINES INSTALLATIONS DE L'ÉTABLISSEMENT**

---

### **CHAPITRE 8.1 INSTALLATIONS DE TRAITEMENT ET DE TRANSIT DES MATÉRIAUX MINÉRAUX**

#### **ARTICLE 8.1.1. INTÉGRATION DANS LE PAYSAGE**

La hauteur des tas est limitée à la cote altimétrique de 128 m NGF.

#### **ARTICLE 8.1.2. RÉTENTION DES AIRES ET LOCAUX DE TRAVAIL**

Le sol des aires et des locaux de stockage ou de manipulation des produits dangereux pour l'homme ou susceptibles de créer une pollution de l'eau ou du sol doit être étanche, incombustible et équipé de façon à pouvoir recueillir les eaux de lavage et les produits répandus accidentellement ; pour cela un seuil surélevé par rapport au niveau du sol ou tout dispositif équivalent les sépare de l'extérieur ou d'autres aires ou locaux. Les produits recueillis sont de préférence récupérés et recyclés, ou en cas d'impossibilité traités conformément à l'Article 4.3.8. du présent arrêté.

Les niveaux des réservoirs fixes de stockage sus-nommés doivent pouvoir être visualisés par des jauges de niveau ou dispositifs équivalents et pour les stockages enterrés par des limiteurs de remplissage. Le stockage sous le niveau du sol n'est autorisé que dans des réservoirs en fosse maçonnée ou assimilée. L'étanchéité des réservoirs doit être contrôlable.

Les capacités de rétention doivent être étanches aux produits qu'elles pourraient contenir et résister à l'action physique et chimique des fluides. Il en est de même pour les dispositifs d'obturation qui doivent être maintenus fermés en conditions normales.

Des réservoirs ou récipients contenant des produits susceptibles de réagir dangereusement ensemble ne doivent pas être associés à la même cuvette de rétention.

#### **ARTICLE 8.1.3. PRÉVENTION DE LA POLLUTION DES EAUX SOUTERRAINES**

Les caractéristiques du floculant utilisé dans l'installation doivent garantir le maintien du bon état des eaux souterraines. Les contrôles qualitatifs pratiqués sur les eaux souterraines doivent intégrer la recherche de ce floculant. Les modalités de réalisation de ces contrôles et de transmission de leurs résultats sont fixées au TITRE 9 du présent arrêté.

#### **ARTICLE 8.1.4. POUSSIÈRES**

Les dispositifs de limitation de poussières résultant du fonctionnement des installations de traitement des matériaux garantissent le respect des prescriptions du présent arrêté et notamment son CHAPITRE 3.1.

Si nécessaire :

- les cribles et les tapis de transport sont bâchés et capotés.
- l'installation est équipée d'un système d'abattage des poussières, notamment à la jetée des matériaux et aux sorties des concasseurs et des cribles.

Les installations de manipulation, transvasement, transport de produits minéraux sont munies si nécessaire de dispositifs de capotage et d'aspiration permettant de réduire autant que possible les envols de poussières. Le cas échéant, les dispositifs d'aspiration sont raccordés à une installation de dépoussiérage.

Les stockages extérieurs doivent être protégés des vents en mettant en place des écrans, chaque fois que nécessaire, ou être stabilisés pour éviter les émissions et les envols de poussières. En cas d'impossibilité de les stabiliser, ils doivent être réalisés sous abri ou en silos.

Les fillers (éléments fins inférieurs à 80 µm) doivent être confinés (sachets, récipients, silos, bâtiments fermés). Le cas échéant, les silos doivent être munis de dispositifs de contrôle de niveau de manière à éviter les débordements. L'air s'échappant de ces silos doit être dépoussiéré.

Les surfaces libres doivent être engazonnées et arborées chaque fois que possible.

## **CHAPITRE 8.2 INSTALLATION DE LAVAGE**

### **ARTICLE 8.2.1. RECYCLAGE DES EAUX**

L'installation de lavage doit permettre le recyclage intégral des eaux utilisées. Les prélèvements dans le milieu naturel ne compensent que les pertes par évaporation ou infiltration. La quantité d'eau rejetée doit être mesurée chaque mois.

### **ARTICLE 8.2.2. UTILISATION DES FINES**

Les boues issues de l'ouvrage de filtration des eaux de lavage sont utilisées pour la remise en état du site. En aucun cas, leur régalage dans l'excavation ne doit compromettre l'écoulement des eaux météoriques en modifiant la perméabilité des sols.

### **ARTICLE 8.2.3. FLOCULANTS**

#### ***Article 8.2.3.1. Composition***

Le floculant utilisé contient moins de 0,1 % d'acrylamide monomère. L'exploitant tient à disposition de l'inspection des installations classées les documents du fournisseur justifiant que le floculant utilisé respecte ce seuil (spécification technique du floculant utilisé, etc.).

#### ***Article 8.2.3.2. Stockage***

Les produits floculant sont éloignés de l'ouvrage de prélèvement d'eau et stockés conformément à l'Article 7.4.3. du présent arrêté.

### **ARTICLE 8.2.4. BASSIN DE DÉCANTATION**

Les boues floculées produites par l'installation sont envoyées par une conduite vers un bassin de décantation.

#### ***Article 8.2.4.1. Caractéristiques des bassins***

Le bassin de décantation est implanté conformément au plan de phasage joint au présent arrêté.

#### ***Article 8.2.4.2. Remise en état***

La remise en état est réalisée au fur et à mesure que les bassins de décantation sont secs.

La remise en état en consiste :

- comblement avec les boues jusqu'à la cote du Terrain Naturel moins 50 cm (121 à 122 m NGF selon le secteur) ;
- régalage de terre végétale sur une épaisseur de 50 cm ;

---

## TITRE 9 – SURVEILLANCE DES ÉMISSIONS ET DE LEURS EFFETS

---

### CHAPITRE 9.1 PROGRAMME D'AUTO SURVEILLANCE

#### ARTICLE 9.1.1. PRINCIPE ET OBJECTIFS DU PROGRAMME D'AUTO SURVEILLANCE

Afin de maîtriser les émissions de ses installations et de suivre leurs effets sur l'environnement, l'exploitant définit et met en œuvre sous sa responsabilité un programme de surveillance de ses émissions et de leurs effets dit programme d'auto surveillance. L'exploitant adapte et actualise la nature et la fréquence de cette surveillance pour tenir compte des évolutions de ses installations, de leurs performances par rapport aux obligations réglementaires, et de leurs effets sur l'environnement. L'exploitant décrit dans un document tenu à la disposition de l'inspection des installations classées les modalités de mesures et de mise en œuvre de son programme de surveillance, y compris les modalités de transmission à l'inspection des installations classées.

Les articles suivants définissent le contenu minimum de ce programme en termes de nature de mesure, de paramètres et de fréquence pour les différentes émissions et pour la surveillance des effets sur l'environnement, ainsi que de fréquence de transmission des données d'auto surveillance.

#### ARTICLE 9.1.2. REPRÉSENTATIVITÉ ET CONTRÔLE

Les mesures effectuées sous la responsabilité de l'exploitant doivent être représentatives du fonctionnement des installations surveillées.

Ces mesures sont réalisées sans préjudice des mesures de contrôle réalisées par l'inspection des installations classées en application des dispositions des articles L.171-1 à L.171-6, et L.514-8 du code de l'environnement. Conformément à ces articles, l'inspection des installations classées peut, à tout moment, réaliser des prélèvements d'effluents liquides ou gazeux, de déchets ou de sol et réaliser des mesures de niveaux sonores. Les frais de prélèvement et d'analyse sont à la charge de l'exploitant.

### CHAPITRE 9.2 MODALITÉS D'EXERCICE ET CONTENU DE L'AUTO SURVEILLANCE

#### ARTICLE 9.2.1. AUTO SURVEILLANCE DES ÉMISSIONS ATMOSPHÉRIQUES

##### *Article 9.2.1.1. Plan de surveillance des émissions de poussières*

L'exploitant établit un plan de surveillance des émissions de poussières dans l'environnement. Ce plan décrit notamment les zones d'émission de poussières, leur importance respective, les conditions météorologiques et topographiques sur le site, le choix de la localisation des stations de mesure ainsi que leur nombre.

Le plan de surveillance est tenu à la disposition de l'inspection des installations classées.

Le plan de surveillance comprend a minima les 3 stations de mesures réparties comme suit :

Type de station de mesure	Emplacement de la station	Justification du suivi
Station témoin n°1 type (a)	Habitations au Lieu-dit « Secval », au nord-ouest du site, implanté à 0,15 km de la carrière en dehors des directions des vents dominants Point A sur le plan en annexe	Emplacement non impacté par l'activité de la carrière.
Station de suivi type (b)	Habitations au sud-ouest de la carrière au lieu-dit « Le Murger ». Point B sur le plan en annexe	Premières habitations à 0,91 km sous les vents dominants Nord Est.
Station en limite n°1 type (c)	En limite nord-est du site. Point C sur le plan en annexe	Sous les vents dominants sud-ouest, proche de l'installation de traitement des matériaux.

Les types (a), (b) et (c) correspondent aux trois types de stations de mesures comprises dans le plan de surveillance du site, conformément à l'arrêté ministériel du 22 septembre 1994 modifié.

Les stations du plan de surveillance sont représentées sur le plan du secteur présenté en annexe du présent arrêté.

L'emplacement ainsi que le nombre des stations de mesures de type (b) et (c) peut être amené à évoluer selon l'avancement de l'exploitation. La nécessité d'adapter le plan de surveillance des émissions de poussières est évaluée chaque année en fonction de l'avancement de l'exploitation de la carrière.

Les conditions d'implantation des stations doivent respecter la norme NF X 43-014 (2003), notamment pour les distances d'éloignement par rapport à d'éventuels obstacles masquant.

#### **Article 9.2.1.2. Campagnes de mesures et de suivi des retombées de poussières**

Un réseau de mesures des retombées de poussières dans l'environnement est mis en place suivant l'emplacement des stations de mesures défini à l'Article 9.2.1.1. et présenté en annexe.

En fonction de l'avancement de l'exploitation et de sa configuration, le suivi des retombées de poussières est effectué sur l'ensemble des stations de mesures de type (b) et (c), ou sur une partie d'entre elles seulement. Ce choix sera alors précisément expliqué et justifié dans le bilan annuel prévu à l'Article 9.4.1. du présent arrêté.

Le suivi des retombées atmosphériques totales est assuré par jauges de retombées de poussières. Le respect de la norme NF X 43-014 (2003) dans la réalisation de ce suivi est réputé garantir la représentativité des échantillons prélevés et assurer la justesse et la traçabilité des résultats.

Les mesures des retombées atmosphériques totales portent sur la somme des fractions solubles et insolubles. Elles sont exprimées en mg/m<sup>2</sup>/jour.

Les campagnes de mesure durent trente jours et sont réalisées tous les trois mois.

L'objectif à atteindre est de 500 mg/m<sup>2</sup>/jour en moyenne annuelle glissante pour chacune des jauges installées en point de type (b) du plan de surveillance.

Si, à l'issue de huit campagnes consécutives, les résultats sont inférieurs à la valeur objectif définie ci-dessus, la fréquence trimestrielle deviendra semestrielle.

Par la suite, si un résultat excède la valeur objectif prévue ci-dessus, et sauf situation exceptionnelle qui sera explicitée dans le bilan annuel prévu à l'Article 9.4.1. du présent arrêté, la fréquence redeviendra trimestrielle pendant huit campagnes consécutives, à l'issue desquelles elle pourra être revue dans les mêmes conditions.

En cas de dépassement, et sauf situation exceptionnelle qui sera alors expliquée dans le bilan annuel prévu à l'Article 9.4.1. du présent arrêté, l'exploitant informe l'inspection des installations classées et met en œuvre rapidement des mesures correctives.

#### **Article 9.2.1.3. Station météorologique**

Une station météorologique est installée sur le site d'exploitation de la carrière. Elle enregistre la direction et la vitesse du vent, la température ainsi que la pluviométrie avec une résolution horaire au minimum. Cette station est maintenue et utilisée selon les bonnes pratiques.

La mise en œuvre d'une station météorologique sur site peut être remplacée par l'abonnement à des données corrigées en fonction du relief, de l'environnement et de la distance issues de la station météo la plus représentative à proximité de la carrière exploitée par un fournisseur de services météorologiques. L'exploitant justifie la représentativité des données corrigées fournies en lieu et place de celles qu'il aurait obtenues par une station météorologique implantée sur le site.

### **ARTICLE 9.2.2. AUTO SURVEILLANCE DES REJETS AQUEUX**

Les eaux rejetées en sortie du déboureur-deshuileur sont contrôlées selon les modalités suivantes :

Paramètres	Méthodes de référence
Température	
pH	NF T 90 008
MEST (matières en suspension totale) <sup>(1)</sup>	NF EN 872
DCO (demande chimique en oxygène)	NF T 90101 ou ISO 15705 (utilisable si la concentration est inférieure à 30 mg/l)
Hydrocarbures totaux	NF EN ISO 9377-2 + XP T 90124 ou NF M 07-203

<sup>(1)</sup>Sur effluent non décanté

Les mesures sont réalisées par un organisme extérieur accrédité ou agréé par le ministère en charge de l'inspection des installations classées pour les paramètres considérés.

Pour les eaux déversées dans le milieu naturel, la fréquence des prélèvements et des analyses est au minimum annuelle.

En cas de dépassement sur un paramètre des valeurs définies à l'Article 4.3.10. , l'exploitant analyse le dépassement et en avertit l'inspection des installations classées.

### **ARTICLE 9.2.3. AUTO SURVEILLANCE DES EAUX SOUTERRAINES**

#### **Article 9.2.3.1. Réseau de surveillance**

L'exploitant doit disposer d'un réseau de surveillance de la qualité des eaux souterraines constitué d'au minimum trois piézomètres, un en amont et deux en aval hydraulique du site (cf localisation des ouvrages en annexe).

Le dispositif de surveillance déjà en place sur la carrière est étendu afin de tenir compte du déplacement futur des zones d'exploitation.

Ces piézomètres sont les suivants :

Nom de l'Ouvrage	X	Y	Z (tête de piézomètre)
Forage de Secval (Amont hydraulique)	646 828	6 784 329	121,0
Forage de la carrière	647 629	6 783 889	122,0
Piézomètre aval existant	647 760	6 783 826	122,0
Forage du Chemin des Bois	648 621	6 784 823	121,0
Forage du Chemin de Solvin	649 194	6 784 519	120,0
Piézomètre aval de carrière à créer (si refus d'accès des propriétaires pour les deux précédents)	648 337	6 783 974	121,5

La nappe suivie est la nappe de Beauce.

L'exploitant doit disposer d'autorisation d'accès pour les forages de la Ferme de Secval, du Chemin des Bois et du Chemin de Solvin. Il tient les attestations d'autorisation des propriétaires à la disposition de l'inspection des installations classées.

En cas d'impossibilité matérielle ou de refus des propriétaires, la société N. CRAMBES fait exécuter un piézomètre de contrôle implanté à l'angle Nord-Est du périmètre de la carrière.

Sauf dispositions spécifiques satisfaisantes soumises à l'approbation de l'inspection des installations classées, l'ouvrage ne devra pas être implanté à moins de 35 m d'une source de pollution potentielle (dispositifs d'assainissement collectif ou autonome, parcelle recevant des épandages, bâtiments d'élevage, cuves de stockage...).

En cas de travaux à proximité des piézomètres existants, des mesures particulières doivent être prises en phase chantier pour éviter le ruissellement d'eaux souillées ou de carburant vers le milieu naturel.

Pour les piézomètres implantés sur le site de la carrière, une surface de 5 m x 5 m est neutralisée de toute activité ou stockages, et exempte de toute source de pollution.

#### **Article 9.2.3.2. Réalisation des piézomètres**

Toute réalisation de forage est conforme avec les dispositions de l'article L.411-1 du code minier et à l'arrêté ministériel du 11 septembre 2003 fixant les prescriptions générales applicables aux sondage, forage, création de puits ou d'ouvrage souterrain soumis à déclaration en application des articles L.214-1 à L.214-3 du code de l'environnement et relevant de la rubrique 1.1.1.0 de la nomenclature fixée dans l'article R.214-1 du code de l'environnement.

Lors de la réalisation de forages, toutes dispositions sont prises pour ne pas mettre en communication des nappes d'eau distinctes et pour prévenir toute introduction de pollution de surface.

La tête de puits est protégée de la circulation sur le site, si nécessaire.

En tête du puits, le tube de soutènement doit dépasser du sol d'au moins 50 cm. Cette hauteur minimale est ramenée à 20 cm lorsque la tête débouche à l'intérieur d'un local. Elle est cimentée sur 1 m de profondeur compté à partir du niveau du terrain naturel, pour permettre d'isoler les venues d'eau de mauvaise qualité. En zone inondable, la tête est rendue étanche ou est située dans un local lui-même étanche.

Le tube doit disposer d'un couvercle à bord recouvrant, cadencé, d'un socle de forme conique entourant le tube et dont la pente est dirigée vers l'extérieur. Le socle doit être réalisé en ciment et présenter une surface de 3 m<sup>2</sup> au minimum et d'au moins 30 cm au-dessus du niveau du terrain naturel pour éviter toute infiltration le long de la colonne. Lorsque la tête de l'ouvrage débouche dans un local, le socle n'est pas obligatoire mais dans ce cas le plafond du local ou de la chambre de comptage doit dépasser d'au moins 50 cm le niveau du terrain naturel.

Un capot de fermeture ou tout autre dispositif approprié de fermeture équivalent est installé sur la tête du sondage, forage, puits ou ouvrage souterrain conservé pour prélever à titre temporaire ou permanent des eaux souterraines ou pour effectuer leur surveillance. Il doit permettre un parfait isolement du sondage, forage, puits ou ouvrage souterrain des inondations et de toute pollution par les eaux superficielles. En dehors des périodes d'exploitation ou d'intervention, l'accès à l'intérieur du sondage, forage, puits, ouvrage souterrain est interdit par un dispositif de sécurité.

Tous les sondages, forages, puits et ouvrages souterrains conservés pour prélever à titre temporaire ou permanent des eaux souterraines ou pour effectuer leur surveillance sont identifiés par une plaque mentionnant les références du récépissé de déclaration.

Dans un délai de deux mois maximum suivant la réalisation de l'ouvrage, l'exploitant transmet au Préfet et à l'inspection des installations classées, le rapport de fin de travaux tel que prévu à l'article 10 de l'arrêté précité, et comprenant :

- la localisation précise de l'ouvrage réalisé (carte IGN au 1/25 000) avec les coordonnées en Lambert II étendu (X, Y et Z), en indiquant s'il est ou non conservé pour la surveillance ou le prélèvement d'eaux souterraines, la référence cadastrale de la parcelle sur laquelle il est implanté,
- le code national BSS (Banque du sous-sol) attribué par le service géologique régional du Bureau de Recherche Géologique et Minière (BRGM)
- le nom du foreur,
- la coupe technique précisant les caractéristiques des équipements, notamment les diamètres et la nature des tubages et les conditions de réalisation (méthode et matériaux utilisés lors du forage, volume des cimentations, développements effectués), la cote de la tête du puits,
- les modalités d'équipement des ouvrages conservés pour la surveillance ou le prélèvement,
- la coupe géologique avec indication du ou des niveaux de nappes rencontrées et de leur productivité,
- les documents relatifs au déroulement du chantier : dates des différentes opérations et difficultés et anomalies éventuellement rencontrées, date de fin de chantier,
- le diamètre de l'ouvrage et sa profondeur,
- l'aquifère capté,
- les résultats des analyses d'eau effectuées le cas échéant.

En cas de cessation d'utilisation d'un forage, l'exploitant prend les mesures appropriées pour l'obturation ou le comblement de cet ouvrage afin d'éviter la pollution des nappes d'eau souterraines.

La réalisation de tout nouveau forage ou la mise hors service d'un forage est portée à la connaissance du préfet avec tous les éléments d'appréciation de l'impact hydrogéologique.

#### ***Article 9.2.3.3. Surveillance des piézomètres***

L'ouvrage est régulièrement entretenu de manière à garantir la protection de la ressource en eau souterraine, notamment vis-à-vis du risque de pollution par les eaux de surface et du mélange des eaux issues de différents systèmes aquifères.

#### ***Article 9.2.3.4. Abandon provisoire ou définitif des piézomètres***

L'abandon de l'ouvrage est signalé au service de contrôle en vue de mesures de comblement.

Tout ouvrage abandonné est comblé par des techniques appropriées permettant de garantir l'absence de transfert de pollution et de circulation d'eau entre les différentes nappes d'eau souterraine contenues dans les formations aquifères.

- Abandon provisoire :

En cas d'abandon ou d'un arrêt de longue durée, le forage est déséquipé. La protection de la tête et l'entretien de la zone neutralisée sont assurés.

- Abandon définitif :

Dans ce cas, la protection de tête peut être enlevée et le forage est comblé de graviers ou de sables propres jusqu'au plus -7 m du sol, suivi d'un bouchon de sobranite jusqu'à -5 m et le reste est cimenté (de -5 m jusqu'au sol).

En cas de cessation d'utilisation d'un forage, l'exploitant prend les mesures appropriées pour l'obturation ou le comblement de cet ouvrage afin d'éviter la pollution des nappes d'eau souterraines et la mise en communication de nappes d'eau distinctes. Les mesures prises ainsi que leur efficacité sont consignées dans un document de synthèse qui est transmis au préfet dans le mois qui suit sa réalisation.

L'exploitant communique au préfet dans les deux mois qui suivent le comblement, un rapport de travaux précisant les références de l'ouvrage comblé, l'aquifère précédemment surveillé ou exploité à partir de cet ouvrage, les travaux de comblement effectués.

#### **Article 9.2.3.5. Fréquences et modalités de l'auto surveillance**

En chaque point du réseau de surveillance, des échantillons sont prélevés tous les semestres (un prélèvement en période de hautes eaux et un en période de basses eaux).

Les mesures sont réalisées par un organisme extérieur accrédité ou agréé par le ministère en charge de l'inspection des installations classées pour les paramètres considérés.

Le niveau piézométrique est relevé à chaque prélèvement.

Les analyses des eaux prélevées portent sur les polluants suivants :

Paramètres	Fréquence	Méthodes de référence
Niveau piézométrique	Mensuelle	
Température	Semestrielle	
pH	Semestrielle	NF T 90008
Conductivité	Semestrielle	
Matières en suspension totales (MEST)	Semestrielle	NF EN 872
Demande chimique en oxygène (DCO)	Semestrielle	NF T 90101 ou ISO 15705 (utilisable si la concentration est inférieure à 30 mg/l)
Demande biologique en Oxygène (DBO)	Semestrielle	
Hydrocarbures (HCT)	Semestrielle	NF EN ISO 9377-2 + XP T 90124 ou NF M 07-203
Acrylamide monomère et ses dérivés	Semestrielle	
As, Cr, Ni, Pb, Hg, Cu, Cr tot	Semestrielle	

La piézométrie du secteur est surveillée en tous points du réseau de surveillance de manière mensuelle.

Pour chaque puits, les résultats d'analyse doivent être consignés dans des tableaux de contrôle comportant les éléments nécessaires à leur évaluation (niveau d'eau, paramètres suivis, analyses de référence...).

Les résultats des mesures relatives aux eaux souterraines sont archivés par l'exploitant pendant au moins toute la durée de l'exploitation, et tenus à disposition de l'inspection des installations classées. En cas de dépassement sur un paramètre, l'exploitant analyse le dépassement et en avertit l'inspection des installations classées.



## **ARTICLE 9.2.4. AUTO SURVEILLANCE DES DÉCHETS PRODUITS**

### ***Article 9.2.4.1. Registre des déchets***

La production de déchets, autres que les déchets d'extraction résultant du fonctionnement de la carrière, par l'établissement fait l'objet d'un suivi, présenté selon un registre chronologique ou un modèle établi en accord avec l'inspection des installations classées ou conformément aux dispositions nationales lorsque le format est prédéfini. Ce suivi prend en compte les types de déchets produits, leur codification réglementaire en vigueur, les quantités et les filières d'élimination retenues.

Les bordereaux de suivi des déchets dangereux prévus à l'Article 5.2.6. sont annexés à ce registre.

Ce registre et les documents sont tenus à la disposition de l'inspection des installations classées et doivent être conservés pendant 5 ans.

## **ARTICLE 9.2.5. AUTO SURVEILLANCE DES NIVEAUX SONORES**

### ***Article 9.2.5.1. Mesures périodiques***

Une mesure de la situation acoustique est effectuée dans les 6 mois suivants la notification du présent arrêté puis périodiquement, au minimum tous les trois ans, et dès lors que les circonstances l'exigent (notamment lorsque les fronts de taille se rapprochent des zones habitées).

Ces mesures sont effectuées par un organisme ou une personne qualifiée dont le choix sera communiqué préalablement à l'inspection des installations classées.

Ces contrôles sont effectués sur la zone à émergence réglementée la plus proche (la Ferme de Secval) ainsi que deux points en limite de propriété, par référence au plan annexé au présent arrêté, indépendamment des contrôles ultérieurs que l'inspecteur des installations classées pourra demander.

## **ARTICLE 9.2.6. AUTO SURVEILLANCE DES NIVEAUX DE VIBRATIONS**

### ***Article 9.2.6.1. Mesures périodiques***

Une mesure de la vitesse particulière pondérée est effectuée a minima tous les ans ou selon une périodicité adaptée et soumise à l'inspection des installations classées, en fonction du rapprochement du front de taille de la ferme de Secval, lors de la première phase quinquennale (phase 1, 2 et 3a).

Ces mesures sont effectuées par un organisme ou une personne qualifiée dont le choix sera communiqué préalablement à l'inspection des installations classées.

## **CHAPITRE 9.3 SUIVI, INTERPRÉTATION ET DIFFUSION DES RÉSULTATS**

### **ARTICLE 9.3.1. ACTIONS CORRECTIVES**

L'exploitant suit les résultats des mesures qu'il réalise en application du CHAPITRE 9.2, notamment celles de son programme d'auto surveillance, les analyse et les interprète. Il prend le cas échéant les actions correctives appropriées lorsque des résultats font présager des risques ou inconvénients pour l'environnement ou d'écart par rapport au respect des valeurs réglementaires relatives aux émissions de ses installations ou de leurs effets sur l'environnement.

En particulier, lorsque la surveillance environnementale sur les eaux souterraines fait apparaître une dérive par rapport à l'état initial de l'environnement, soit réalisée en application du 3° du II de l'article R.122-5 du code de l'environnement, soit reconstituée aux fins d'interprétation des résultats de surveillance, l'exploitant met en œuvre les actions de réduction complémentaires des émissions appropriées et met en œuvre, le cas échéant, un plan de gestion visant à rétablir la compatibilité entre les milieux impactés et leurs usages.

### **ARTICLE 9.3.2. RÉSULTATS DE L'AUTO SURVEILLANCE DES DÉCHETS**

Les justificatifs évoqués à l'article Article 9.2.4. du présent arrêté doivent être conservés cinq ans.

### **ARTICLE 9.3.3. ANALYSE ET TRANSMISSION DES RÉSULTATS DES MESURES DE NIVEAUX SONORES**

Les résultats des mesures réalisées en application de l'Article 9.2.5. du présent arrêté sont transmis au préfet dans le mois qui suit leur réception avec les commentaires et propositions éventuelles d'amélioration.

Ils sont également tenus à la disposition permanente de l'inspection des installations classées pendant une durée de 10 ans.

### **ARTICLE 9.3.4. ANALYSE ET TRANSMISSION DES RÉSULTATS DES MESURES DE NIVEAUX DE VIBRATIONS**

Les résultats non conformes de mesures réalisées en application de l'Article 9.2.6. sont transmis au préfet dans le mois qui suit leur réception avec les commentaires et propositions d'amélioration.

Tous les résultats (conformes ou pas) sont tenus à la disposition permanente de l'inspection des installations classées pendant une durée de 10 ans.

## **CHAPITRE 9.4 BILANS PÉRIODIQUES**

### **ARTICLE 9.4.1. SUIVI ANNUEL D'EXPLOITATION**

Un plan orienté et réalisé à une échelle adaptée à sa superficie doit être dressé chaque année. Il est versé au registre d'exploitation de la carrière et fait apparaître notamment :

- les limites du périmètre sur lequel porte le droit d'exploitation, ses abords dans un rayon de 50 mètres, les noms des parcelles cadastrales concernées ainsi que le bornage ;
- les bords de la fouille ;
- les surfaces défrichées, décapées, en cours d'exploitation, en cours de remise en état et remises en état ;
- l'emprise des infrastructures (installations de traitement et de lavage des matériaux, voies d'accès, ouvrages et équipements connexes...), des stocks de matériaux et des terres de découvertes ;
- les éventuels piézomètres, cours d'eau et fossés limitrophes de la carrière ;
- les courbes de niveau ou cotes d'altitude des points significatifs ;
- le positionnement des fronts ;
- la position des ouvrages dont l'intégrité conditionne le respect de la sécurité et de la salubrité publiques ainsi que leur périmètre de protection.

Les surfaces S1, S2 et S3 des différentes zones (exploitées, en cours d'exploitation, remise en état, en eau...) sont consignées dans une annexe à ce plan. Les écarts par rapport au schéma prévisionnel d'exploitation et de remise en état produit en vue de la détermination des garanties financières sont mentionnés et explicités.

Un rapport annuel d'exploitation présentant les quantités extraites, les volumes de remblais amenés, la synthèse des contrôles périodiques effectués dans l'année (bruit, eau, vibrations, etc.), les accidents et tous les faits marquants de l'exploitation est annexé au plan sus- nommé.

Le rapport annuel d'exploitation comprend également le bilan des mesures réalisées conformément au programme d'autosurveillance des retombées de poussières défini à l'article 9.2.1.2 du présent arrêté. Les valeurs mesurées sont commentées sur la base de l'historique des données, des valeurs limites, des valeurs de l'emplacement témoin, des conditions météorologiques et de l'activité et de l'évolution de l'installation.

La synthèse du suivi faune-flore est également intégrée au rapport annuel.

Ce plan et ses annexes sont transmis chaque année avant le 1<sup>er</sup> février à l'inspection des installations classées.

Un exemplaire de ce plan est conservé sur l'emprise de la carrière et tenu à la disposition de l'inspection des installations classées.

Ce plan doit être réalisé, sur demande de l'inspection des installations classées, par un géomètre expert, notamment pour vérifier l'état d'avancement des travaux de remise en état.

## ARTICLE 9.4.2. DÉCLARATION ANNUELLE

L'exploitant est tenu de se conformer aux prescriptions de l'arrêté ministériel du 31 janvier 2008 modifié relatif au registre et à la déclaration annuelle des émissions polluantes et des déchets, notamment les points 1 et 9 de son annexe III relatifs aux exploitations de carrières, et les autres points le cas échéant.

---

## TITRE 10 – MESURES DE PRÉSERVATION DE LA BIODIVERSITÉ

---

### CHAPITRE 10.1 GESTION DES ESPÈCES EXOTIQUES ENVAHISSANTES

#### ARTICLE 10.1.1. LISTE DES ESPÈCES VISÉES

Espèces considérées comme exotiques envahissantes				
Auxref	Nom Latin	Nom Vernaculaire	Statuts	Préoccupation
99260	Galega officinalis	Lilas d'Espagne	Rang 4	Forte
117503	Reynoutria japonica	Renouée du Japon	Rang 4	Forte
86969	Buddleja davidii	Arbre aux papillons	Rang 3	Modérée
122630	Senecio inaequidens	Séneçon sud-africain	Rang 3	Modérée

#### ARTICLE 10.1.2. NATURE DES CONTRÔLES

Un suivi est réalisé par un écologue tous les deux ans aux périodes favorables (printemps-été) dans l'emprise de la carrière et sur ses abords immédiats.

À la suite de son contrôle, l'écologue rédige un compte rendu comprenant les informations précises sur les espèces invasives citées dans le paragraphe précédent ainsi que des préconisations de gestion de ces espèces.

L'exploitant est tenu de mettre en œuvre les mesures préconisées.

Les espèces invasives pourront faire l'objet d'une récolte manuelle ou mécanique. **Le traitement chimique est interdit.**

Les compte-rendus produits par l'écologue sont annotés par l'exploitant qui consigne ainsi toutes les mesures mises en œuvre pour suivre les préconisations. Ces rapports sont tenus à la disposition de l'inspection.

Le personnel de la carrière doit être sensibilisé à la détection des espèces envahissantes par une personne ou un organisme compétent (écologue).

#### ARTICLE 10.1.3. FAUNE ET FONCTIONNALITÉS ÉCOLOGIQUES

#### ARTICLE 10.1.4. PÉRIODES DE TRAVAUX

Les travaux préparatoires (débroussaillage, décapage) ainsi que les travaux de réaménagement (remblaiement final du parc à boues, reprise des terres végétales stockées) sont réalisés au cours des mois de septembre et octobre.

#### ARTICLE 10.1.5. DÉPLACEMENT D'AMPHIBIENS AVANT REMISE EN ÉTAT DES BASSINS DE STOCKAGE DES BOUES (ALYTE ACCOUCHEUR)

Lors des deux printemps (entre mars et mai) précédant la remise en état finale du bassin de stockage des boues par remblaiement, l'exploitant fait intervenir un écologue (minimum 3 à 4 soirées par an) afin de contrôler la présence d'alyte accoucheur ou autres amphibiens remarquables.

En cas de présence, les individus capturés (notamment d'Alyte accoucheur) au droit du bassin de stockage des boues mais également au droit de tout point d'eau favorable à la reproduction des Amphibiens sont déplacés dans les habitats de reproduction favorables présent au droit la ferme de Secval accueillant déjà une petite population (à environ 600 m au nord-ouest).

Une demande de dérogation de déplacement d'espèces protégées doit être demandée par l'écologue en charge de la mise en œuvre de cette mesure.

#### ARTICLE 10.1.6. SENSIBILISATION DU PERSONNEL DE LA CARRIÈRE

Des « quarts d'heure Environnement » sont régulièrement mis en place pour sensibiliser le personnel (y compris responsable de la carrière) sur les enjeux écologiques locaux et les bons gestes à avoir en faveur de la biodiversité.

L'exploitant tient un registre répertoriant les « quarts d'heure environnementaux » organisés qui comporte les informations suivantes :

- Date et heure
- Lieu de réunions
- Thème abordé
- Nom et compétence de l'animateur
- Liste des personnes présentes avec feuille d'émargement associée.

#### ARTICLE 10.1.7. MISE EN PLACE DE PIERRIERS

Dès la notification du présent arrêté, 10 pierriers d'une surface moyenne de 2 m<sup>2</sup> chacun sont mis en place en périphérie de la zone exploitée. Ces abris sont constitués de blocs de roches et de pierres (Ø 100 – 400 et quelques gros blocs sur le dessus), dont l'empilement et l'exposition au soleil sont définis par un expert herpétologue. Ils sont constitués avec les matériaux provenant du site.

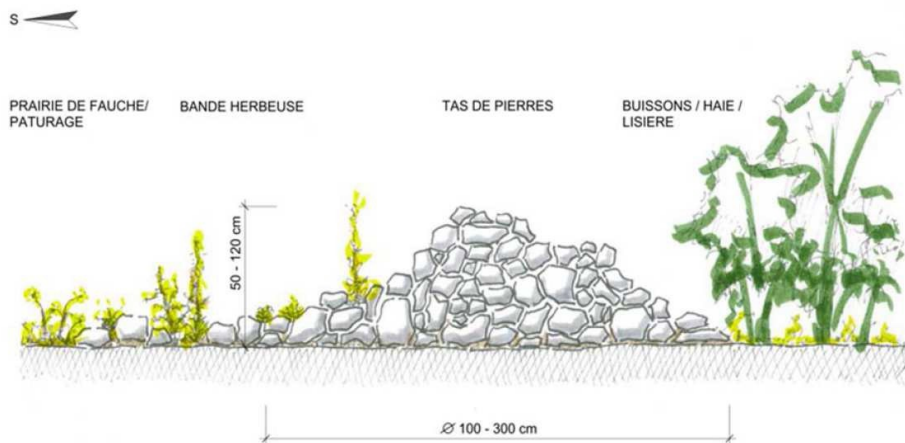

Exemple de tas de pierres (source : karch)

Les pierriers seront mis en place en bordure des chemins agricoles sans gêner l'exploitation des parcelles agricoles ou bien au sein des bandes enherbées et haies reconstituées. Leur localisation précise sur le terrain est déterminée par un écologue lors de la mise en œuvre de la mesure.

### CHAPITRE 10.2 SUIVI FAUNE-FLORE

Un suivi qualitatif et quantitatif de la faune et de la flore présentes sur le site est réalisé par une structure naturaliste au moins tous les deux ans. Ce suivi porte sur l'ensemble des terrains autorisés par le présent arrêté.

Les constatations qui sont faites au cours de ce suivi et tout document relatif à ce suivi sont tenus à disposition de l'inspection des installations classées.

Les recommandations pour la protection des espèces potentielles présentes formulées par la structure naturaliste susvisée sont suivies par l'exploitant durant toute la durée de la présente autorisation.

La synthèse du suivi faune-flore est jointe au rapport annuel du bilan d'exploitation défini à l'Article 9.4.1. du présent arrêté.

---

## TITRE 11 - DISPOSITIONS GÉNÉRALES

---

### CHAPITRE 11.1 RESPECT DES AUTRES LÉGISLATIONS ET RÉGLEMENTATIONS

Les dispositions de cet arrêté préfectoral sont prises sans préjudice des autres législations et réglementations applicables, et notamment le code minier, le code civil, le code de l'urbanisme, le code du travail, le code de la voirie routière, le code du patrimoine, le code général des collectivités territoriales et la réglementation sur les équipements sous pression.

Les droits des tiers sont et demeurent expressément réservés.

La présente autorisation ne vaut pas permis de construire.

L'autorisation d'exploiter la carrière n'a d'effet utile que dans la limite des droits de propriété de l'exploitant et des contrats de forage dont il est titulaire.

### CHAPITRE 11.2 SANCTIONS

Faute par l'exploitant de se conformer aux prescriptions du présent arrêté et indépendamment des poursuites pénales qui pourraient être exercées à son encontre, il sera fait application des sanctions administratives prévues à l'article L.171-8 du code de l'environnement.

### CHAPITRE 11.3 PUBLICITÉ

Pour l'information des tiers :

- une copie du présent arrêté est déposée à la mairie de DADONVILLE où elle peut être consultée,
- un extrait de cet arrêté est affiché pendant une durée minimum d'un mois par cette mairie,
- l'arrêté est publié sur le site internet de la préfecture pour une durée minimale d'un mois.

### CHAPITRE 11.4 EXÉCUTION

Le Secrétaire Général de la Préfecture du Loiret, le Maire de DADONVILLE, l'Inspection des installations classées sont chargés, chacun en ce qui le concerne de l'exécution du présent arrêté.

*FAIT À ORLÉANS, LE 15 NOVEMBRE 2018*

**Le Préfet,  
Pour le Préfet,  
Le Secrétaire Général**

**signé : Stéphane BRUNOT**

### Voies et délais de recours

Le présent arrêté peut faire l'objet des recours suivants conformément aux dispositions du livre IV du code des relations entre le public et l'administration et des livres IV et V du code de justice administrative.

#### Recours administratifs

Dans un délai de **deux mois** à compter de la notification ou de la publication de la décision, les recours administratifs suivants peuvent être présentés :

- un recours gracieux, adressé à M. le Préfet du Loiret – Service de la Coordination des Politiques Publiques et de l'Appui Territorial - 181 rue de Bourgogne - 45042 ORLEANS CEDEX 1,
- un recours hiérarchique, adressé à M. le Ministre d'État, Ministre de la Transition écologique et solidaire - Direction Générale de la Prévention des Risques - Arche de La Défense - Paroi Nord - 92055 LA DEFENSE CEDEX.

Dans ces deux cas, le silence de l'Administration vaut rejet implicite au terme d'un délai de deux mois. Après un recours gracieux ou hiérarchique, le délai du recours contentieux ne court qu'à compter du rejet explicite ou implicite de l'un de ces recours.

#### Recours contentieux

Le présent arrêté est soumis à un contentieux de pleine juridiction.

Il peut être déféré au Tribunal Administratif d'Orléans, 28 rue de la Bretonnerie, 45057 ORLEANS CEDEX 1 :

- par l'exploitant, dans un délai de **deux mois** à compter de la notification de la décision,
- par les tiers intéressés en raison des inconvénients ou des dangers pour les intérêts mentionnés à l'article L.181-3 du code de l'environnement, dans un délai de **quatre mois** à compter de l'affichage de la décision en mairie et sa publication sur le site internet de la préfecture du Loiret.

Le délai court à compter de la dernière formalité accomplie. Si l'affichage constitue cette dernière formalité, le délai court à compter du premier jour d'affichage de la décision.

---

## ANNEXES

---

Annexe 1 : Plan cadastral / parcellaire

Annexe 2 : Plan de phasage

Annexe 3.1 : Plan de remise en état – Vue en plan

Annexe 3.2 : Plan de remise en état – Coupe en travers

Annexe 4 : Plan de localisation des points de mesures de bruits

Annexe 5 : Plan de localisation des stations de mesures de retombées de poussière

Annexe 6 : Plan de localisation du réseau de surveillance des eaux souterraines

Annexe 7 : Zones d'effets liés au risque d'explosion accidentelle (1000 kg d'explosifs)



ANNEXE 1 – PLAN CADASTRAL

# PLAN CADASTRAL

Echelle - 1:10 000

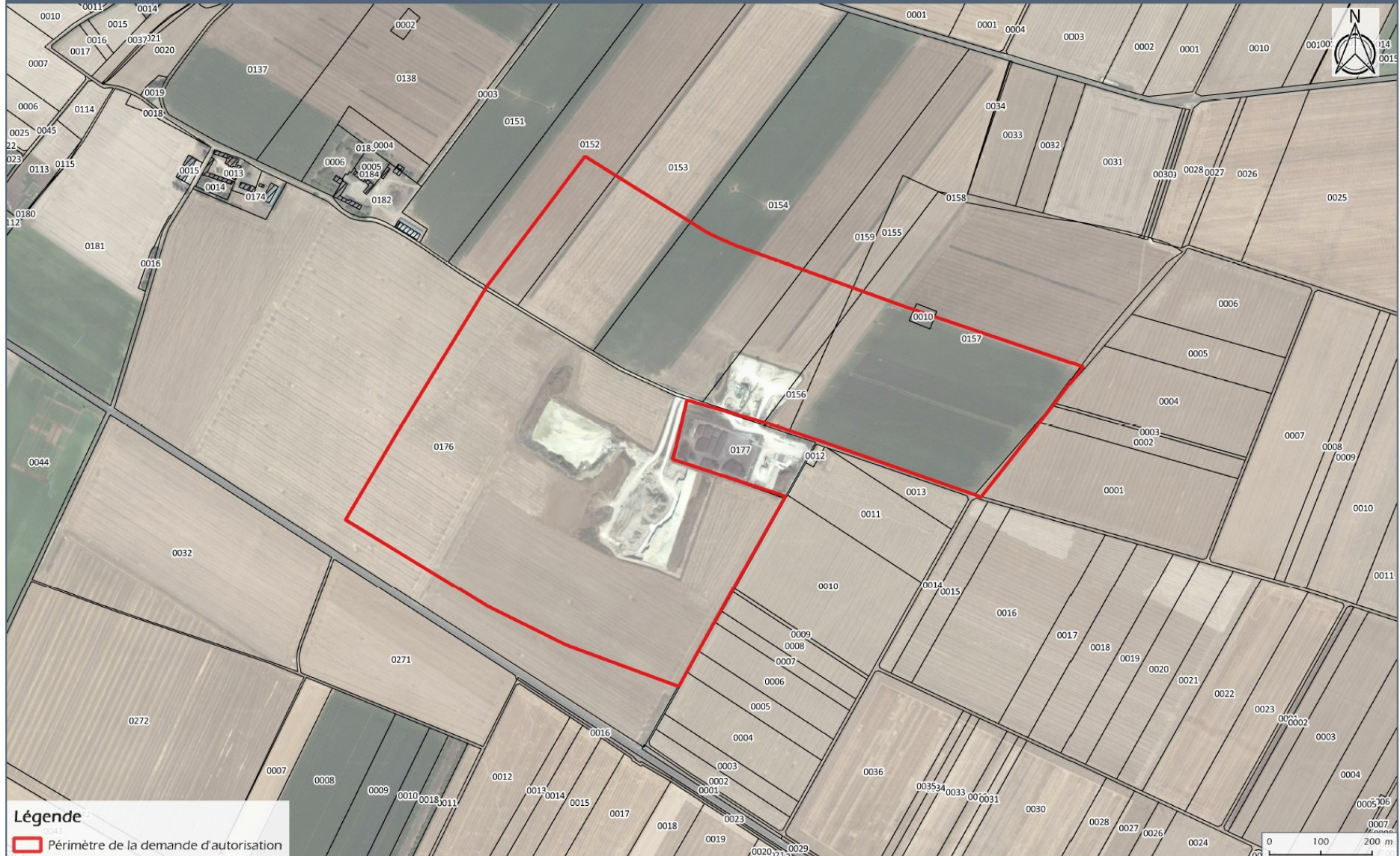

**Légende**  
0043  
Périmètre de la demande d'autorisation



N. CRAMBES S.A.S. Lieu-dit "Secval" - DADONVILLE (45)

0 100 200 m

DOCUMENT 17-027 / A04  
Source : Google



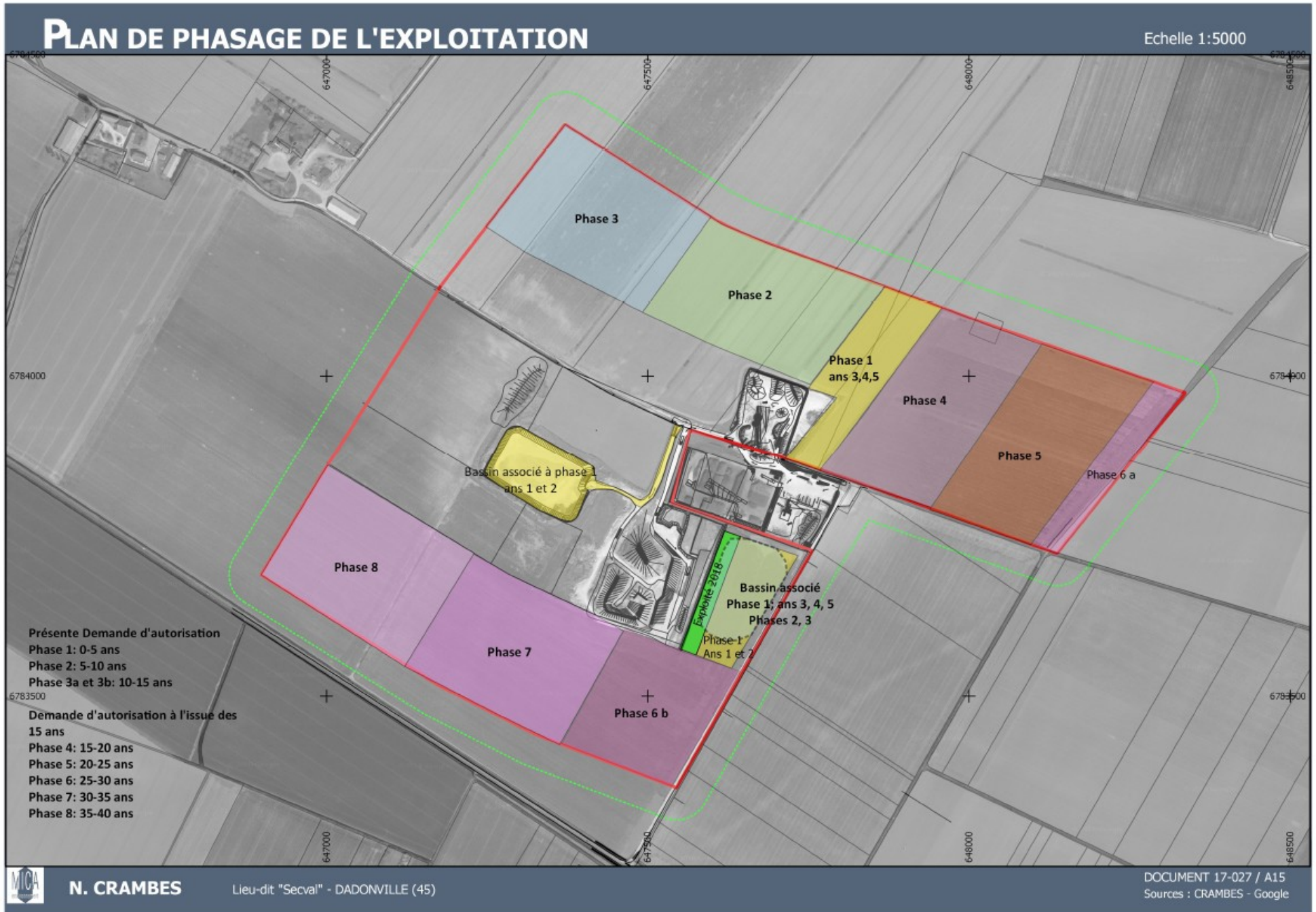







## VISUALISATION DE LA CARRIERE DE SECVAL APRES EXPLOITATION

Echelle - 1:5 000



## Légende

-  Pierriers pouvant être mis en place dès l'obtention de l'autorisation
-  Pierriers pouvant être mis en place après reconstitution des bandes enherbées
-  Haies à gibier et bandes enherbées à restaurer après remise en état
-  Plantation d'espèces buissonnantes



# COUPES DE LA CARRIERE DE SECVAL APRES EXPLOITATION

Echelle - 1:5 000

## COUPE A - B

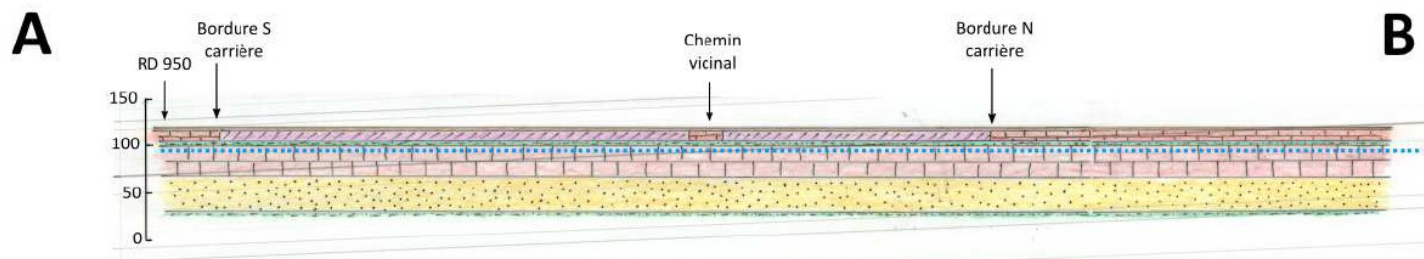

## COUPE C - D

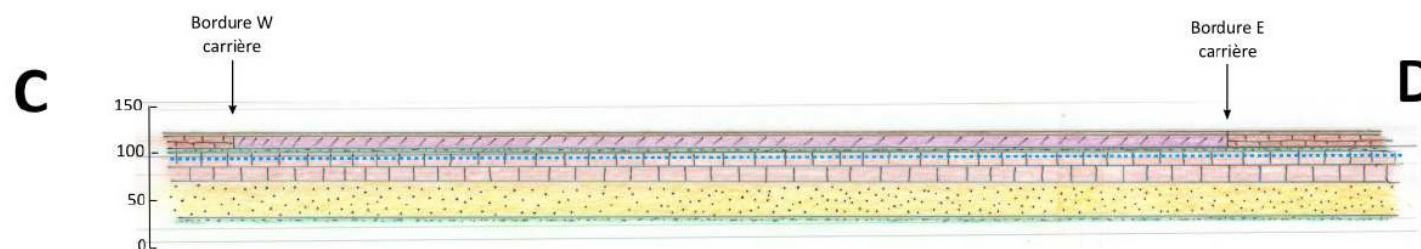

- |   |                              |   |                              |
|---|------------------------------|---|------------------------------|
|  | Remblais de la carrière      |  | Niveau de la nappe de Beauce |
|  | Sables de Fontainebleau      |   |                              |
|  | Molasse d'Etrechy            |   |                              |
|  | Calcaire d'Etampes           |   |                              |
|  | Calcaire de Pithiviers       |   |                              |
|  | Humus et limons des plateaux |   |                              |



# LOCALISATION DES MESURES DE BRUIT

Echelle - 1:25 000

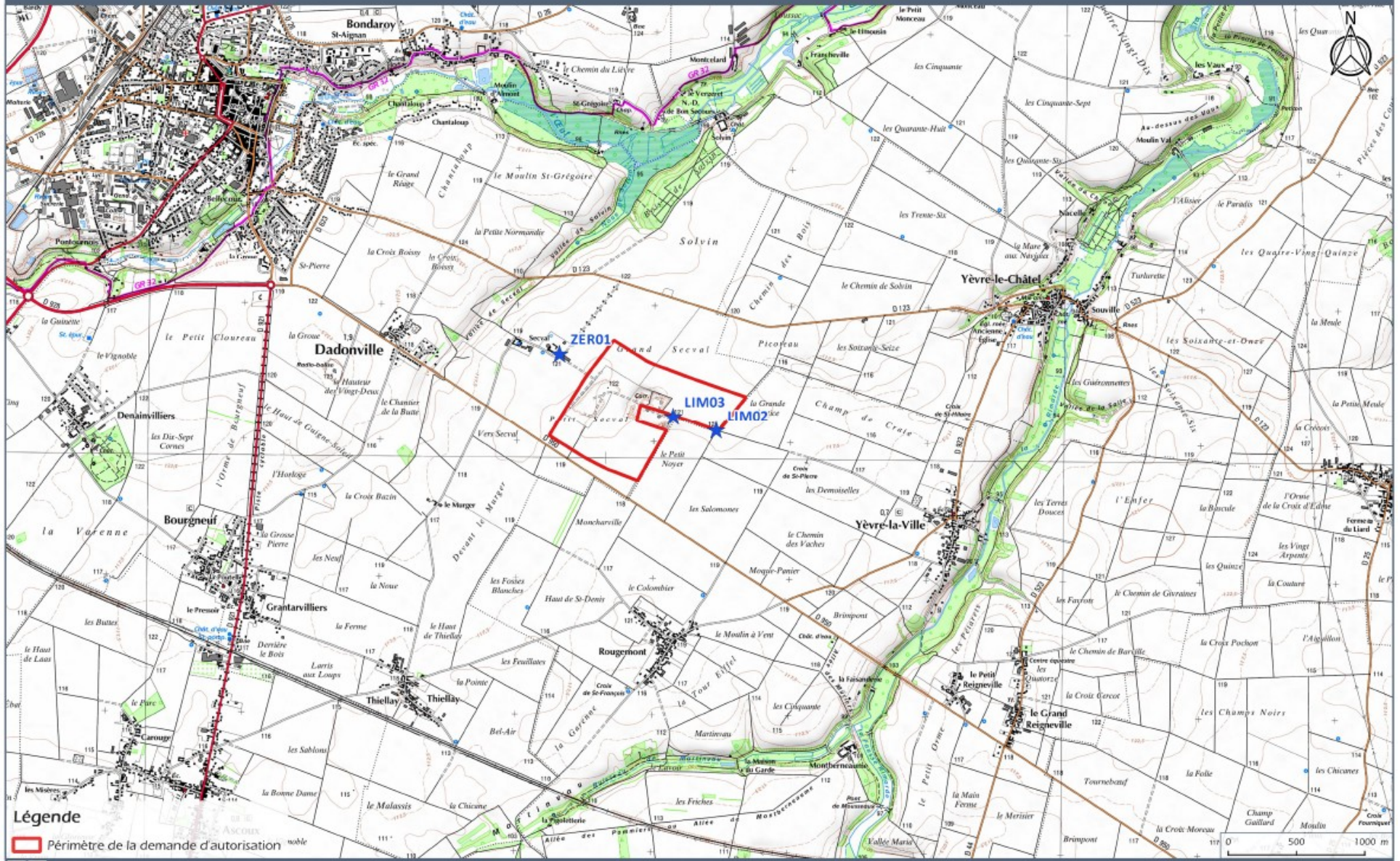



ANNEXE 5 – PLAN DES STATIONS DE MESURES DE RETOMBÉES DE POUSSIÈRE

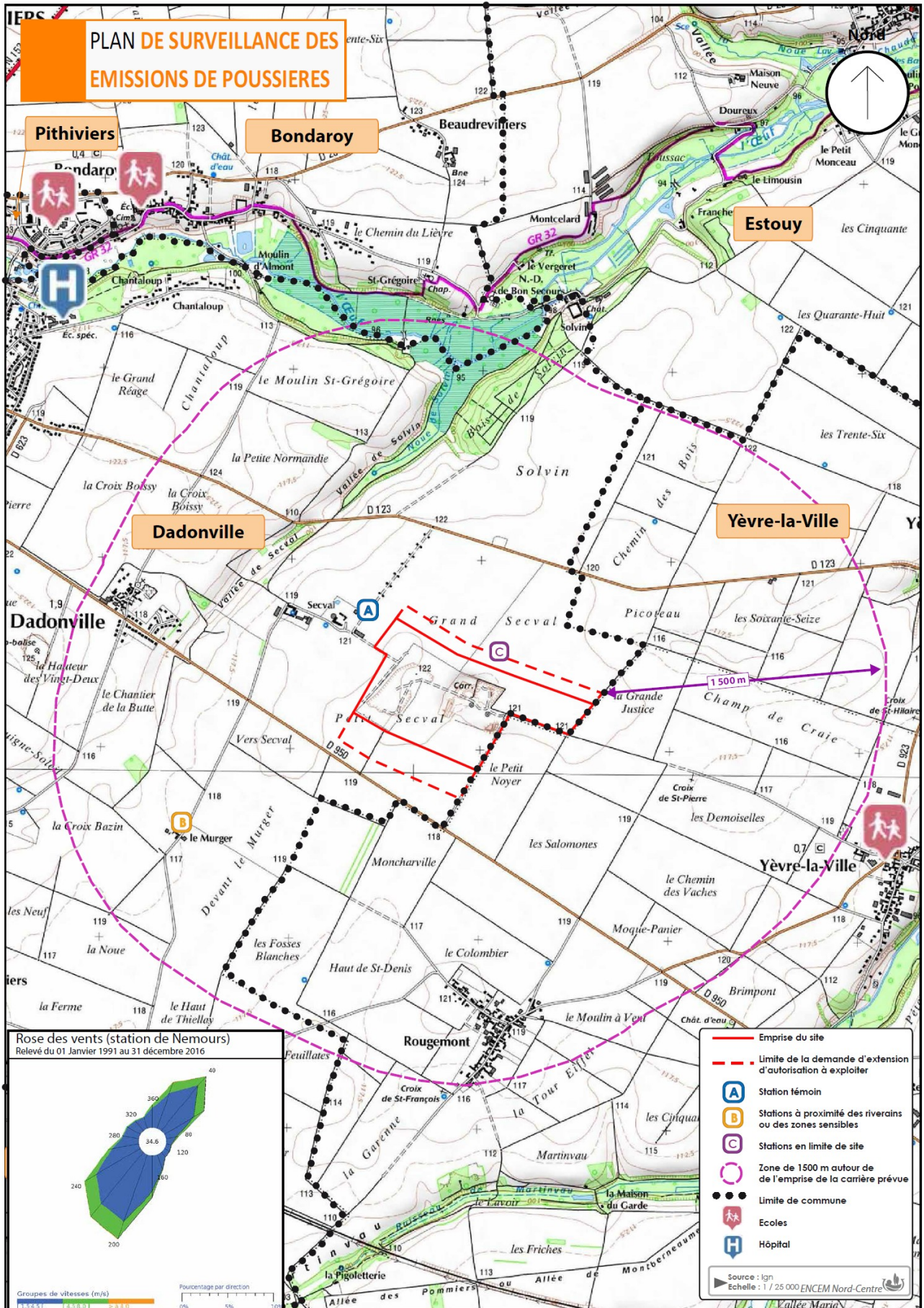

► Entreprise N.Crambes / Dadonville (45)



LOCALISATION DES PIEZOMETRES DE CONTRÔLE DES EAUX SOUTERRAINES

Echelle - 1:25 000

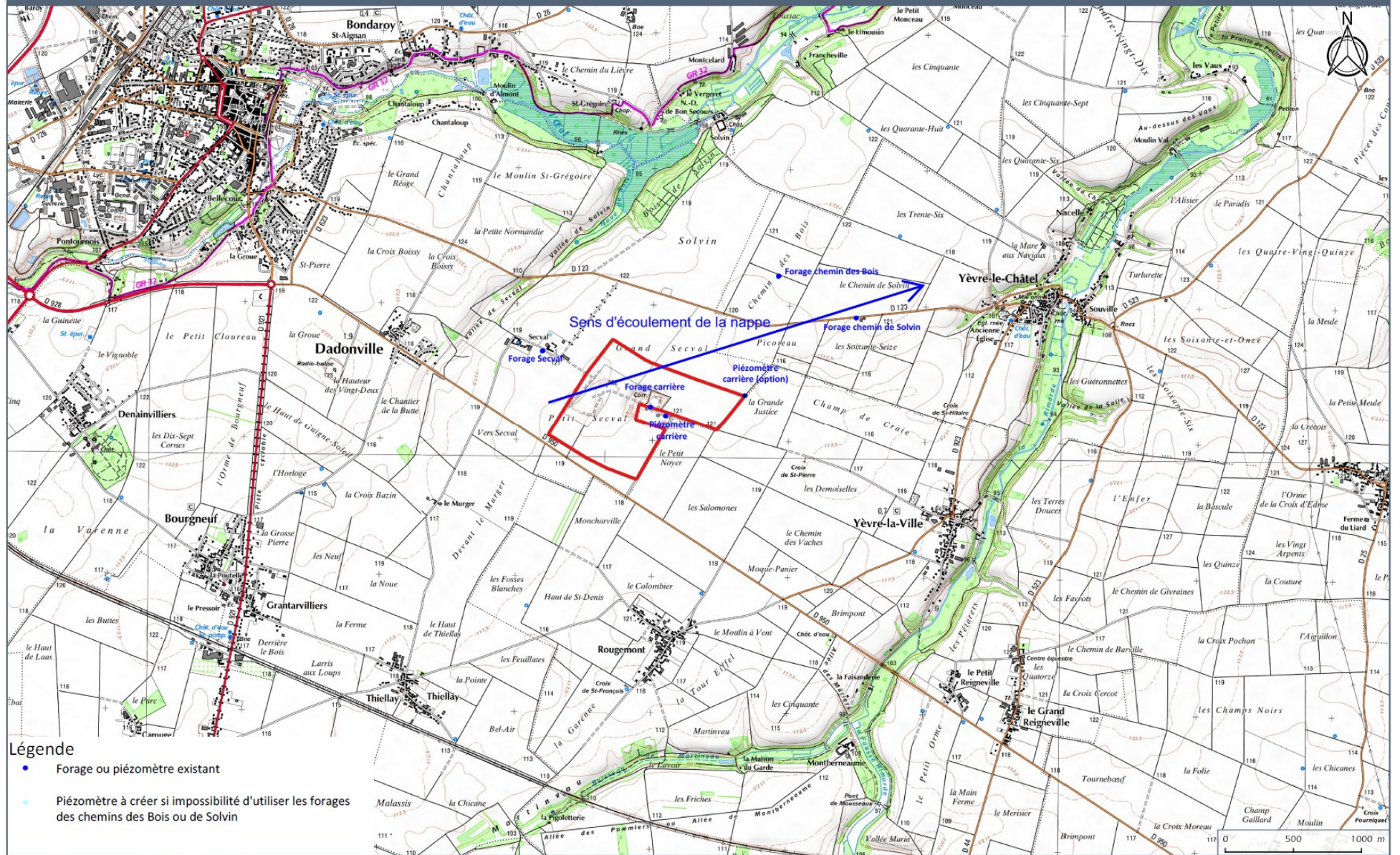



# ZONES D'EFFET DE L'EXPLOSION D'EXPLOSIF

Echelle - 1:7 500

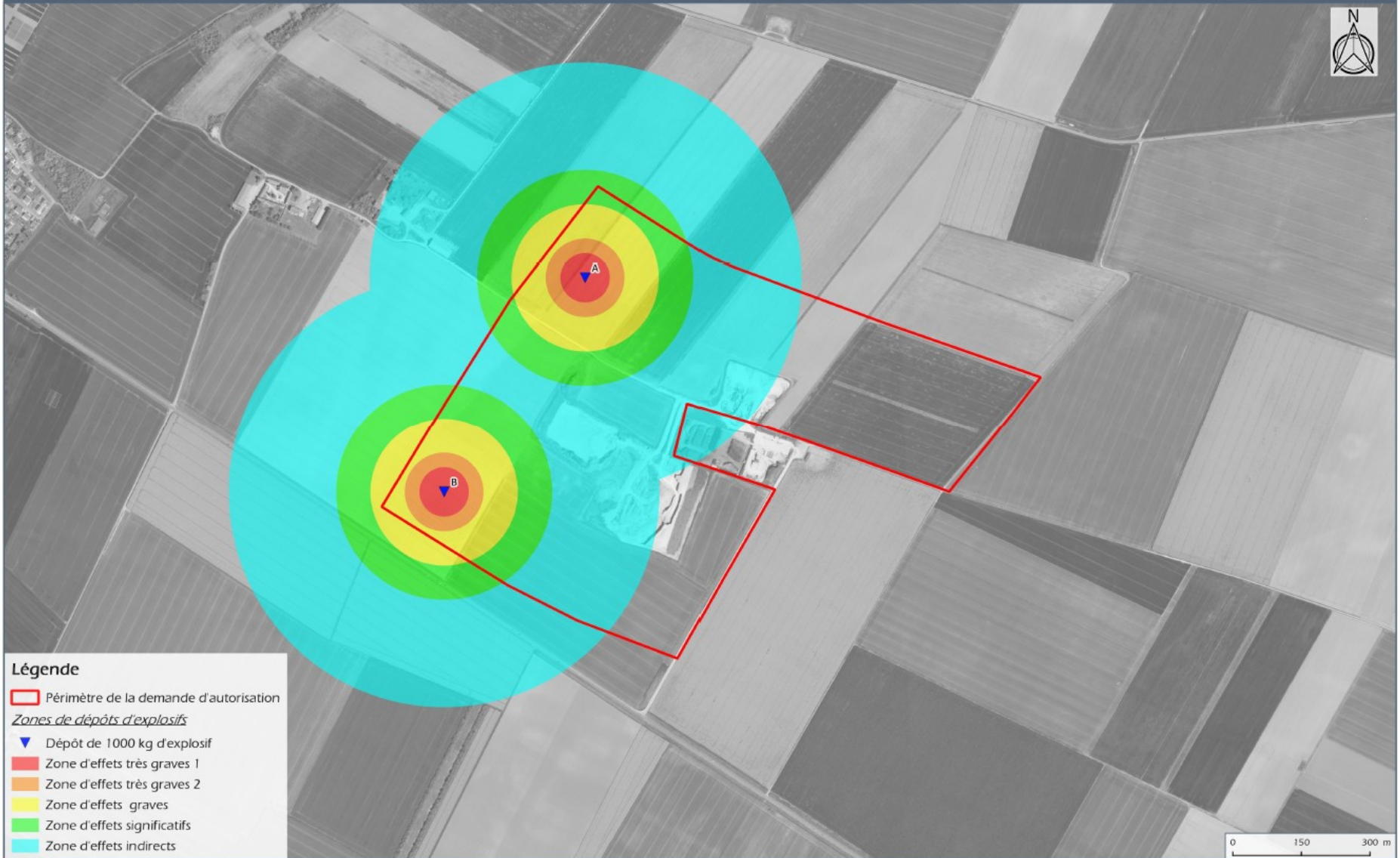

## Légende

Périmètre de la demande d'autorisation

### Zones de dépôts d'explosifs

Dépôt de 1000 kg d'explosif

Zone d'effets très graves 1

Zone d'effets très graves 2

Zone d'effets graves

Zone d'effets significatifs

Zone d'effets indirects

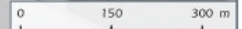

## TABLE DES MATIÈRES

<b>TITRE 1– PORTÉE DE L’AUTORISATION ET CONDITIONS GÉNÉRALES.....</b>	<b>3</b>
CHAPITRE 1.1BÉNÉFICIAIRE ET PORTÉE DE L’AUTORISATION.....	3
Article 1.1.1. Exploitant titulaire de l’autorisation.....	3
Article 1.1.2. Modifications et compléments apportés aux prescriptions des actes antérieurs.....	3
Article 1.1.3. Installations non visées par la nomenclature ou soumises à enregistrement.....	4
CHAPITRE 1.2NATURE DES INSTALLATIONS.....	4
Article 1.2.1. Liste des installations concernées par une rubrique de la nomenclature des installations classées.....	4
Article 1.2.2. Situation de l’établissement.....	4
Article 1.2.3. Matériaux extraits et quantités autorisées.....	5
Article 1.2.4. Nomenclature loi sur l’eau.....	5
CHAPITRE 1.3CONFORMITÉ AU DOSSIER DE DEMANDE D’AUTORISATION.....	5
CHAPITRE 1.4DURÉE DE L’AUTORISATION.....	6
Article 1.4.1. Durée de l’autorisation.....	6
CHAPITRE 1.5DISTANCES DE SÉCURITÉ.....	6
CHAPITRE 1.6GARANTIES FINANCIÈRES.....	6
Article 1.6.1. Objet des garanties financières.....	6
Article 1.6.2. Montant des garanties financières.....	6
Article 1.6.3. Établissement des garanties financières.....	7
Article 1.6.4. Renouvellement des garanties financières.....	7
Article 1.6.5. Actualisation des garanties financières.....	8
Article 1.6.6. Révision du montant des garanties financières.....	8
Article 1.6.7. Absence de garanties financières.....	8
Article 1.6.8. Appel des garanties financières.....	8
Article 1.6.9. Levée de l’obligation de garanties financières.....	9
CHAPITRE 1.7MODIFICATIONS ET CESSATION D’ACTIVITÉ.....	9
Article 1.7.1. Porter à connaissance.....	9
Article 1.7.2. Mise à jour des études d’impact et de dangers.....	9
Article 1.7.3. Équipements abandonnés.....	9
Article 1.7.4. Transfert sur un autre emplacement.....	9
Article 1.7.5. Changement d’exploitant.....	9
Article 1.7.6. Cessation d’activité – Renouvellement – Extension.....	10
<b>TITRE 2– GESTION DE L’ÉTABLISSEMENT.....</b>	<b>11</b>
CHAPITRE 2.1EXPLOITATION DES INSTALLATIONS.....	11
Article 2.1.1. Objectifs généraux.....	11
Article 2.1.2. Émissions lumineuses.....	11
Article 2.1.3. Consignes d’exploitation.....	11
Article 2.1.4. Surveillance.....	12
CHAPITRE 2.2AMÉNAGEMENTS PRÉLIMINAIRES.....	12
Article 2.2.1. Information des tiers.....	12
Article 2.2.2. Bornage.....	12
Article 2.2.3. Déclaration de mise en service.....	12
CHAPITRE 2.3CONDUITE DE L’EXTRACTION.....	12
Article 2.3.1. Décapage des terrains.....	12
Article 2.3.2. Patrimoine archéologique.....	12
Article 2.3.3. Extraction.....	12
Article 2.3.3.1. Extraction à sec après abattage à l’explosif.....	13
Article 2.3.3.2. Hauteur des fronts.....	13
Article 2.3.3.3. Abattage a l’explosif.....	13
Article 2.3.4. Transport des matériaux.....	14
Article 2.3.5. État des stocks de produits – Registre des sorties.....	14
Article 2.3.6. Contrôles par des organismes extérieurs.....	14
CHAPITRE 2.4REMISE EN ÉTAT DU SITE.....	15
Article 2.4.1. Généralités.....	15
Article 2.4.2. Remise en état.....	15
Article 2.4.2.1. Remise en état coordonnée à l’exploitation.....	15
Article 2.4.3. Dispositions de remise en état.....	15
Article 2.4.3.1. Aires de circulation.....	15
Article 2.4.3.2. Remblayage total de l’excavation.....	15
Article 2.4.3.3. Recréation de haies à gibier et bandes enherbées.....	18



CHAPITRE 2.5RÉSERVES DE PRODUITS OU MATIÈRES CONSOMMABLES.....	19
<i>Article 2.5.1. Réserves de produits.....</i>	19
CHAPITRE 2.6INTÉGRATION DANS LE PAYSAGE.....	19
<i>Article 2.6.1. Intégration dans le paysage.....</i>	19
Article 2.6.1.1. Hauteur maximale des tas de stockage des matériaux et arrêt momentané de la réception de remblai.....	19
Article 2.6.1.2. Merlons paysagers.....	19
Article 2.6.1.3. Intégration paysagère de la centrale à béton.....	19
<i>Article 2.6.2. Esthétique.....</i>	19
CHAPITRE 2.7DANGERS OU NUISANCES NON PRÉVENUS.....	19
CHAPITRE 2.8INCIDENTS OU ACCIDENTS.....	19
<i>Article 2.8.1. Déclaration et rapport.....</i>	19
CHAPITRE 2.9RÉCAPITULATIF DES DOCUMENTS TENUS À LA DISPOSITION DE L'INSPECTION.....	20
CHAPITRE 2.10RÉCAPITULATIF DES DOCUMENTS À TRANSMETTRE À L'INSPECTION.....	20
<b>TITRE 3– PRÉVENTION DE LA POLLUTION ATMOSPHÉRIQUE.....</b>	<b>21</b>
CHAPITRE 3.1CONCEPTION DES INSTALLATIONS.....	21
<i>Article 3.1.1. Dispositions générales.....</i>	21
<i>Article 3.1.2. Voies de circulation.....</i>	21
<i>Article 3.1.3. Émissions diffuses et envols de poussières.....</i>	21
<b>TITRE 4– PROTECTION DES RESSOURCES EN EAUX ET DES MILIEUX AQUATIQUES.....</b>	<b>22</b>
CHAPITRE 4.1PRÉLÈVEMENTS ET CONSOMMATIONS D'EAU.....	22
<i>Article 4.1.1. Approvisionnement en eau.....</i>	22
<i>Article 4.1.2. Mesures de réduction de la consommation.....</i>	22
Article 4.1.2.1. Sécheresse.....	22
Article 4.1.2.2. Fonctionnement du décanteur.....	22
CHAPITRE 4.2COLLECTE DES EFFLUENTS LIQUIDES.....	22
<i>Article 4.2.1. Dispositions générales.....</i>	22
CHAPITRE 4.3TYPES D'EFFLUENTS, LEURS OUVRAGES D'ÉPURATION ET LEURS CARACTÉRISTIQUES DE REJET AU MILIEU.....	22
<i>Article 4.3.1. Identification des effluents.....</i>	22
<i>Article 4.3.2. Collecte des effluents.....</i>	22
<i>Article 4.3.3. Gestion des ouvrages : conception, dysfonctionnement.....</i>	23
<i>Article 4.3.4. Entretien et conduite des installations de traitement.....</i>	23
<i>Article 4.3.5. Localisation des points de rejet.....</i>	23
<i>Article 4.3.6. Conception, aménagement et équipements des ouvrages de rejet.....</i>	24
Article 4.3.6.1. Conception.....	24
Article 4.3.6.2. Aménagement.....	24
Article 4.3.6.3. Équipements.....	24
<i>Article 4.3.7. Caractéristiques générales de l'ensemble des rejets.....</i>	24
<i>Article 4.3.8. Gestion des eaux polluées et des eaux résiduaires internes à l'établissement.....</i>	24
<i>Article 4.3.9. Eaux pluviales.....</i>	24
<i>Article 4.3.10. Valeurs limites d'émission des eaux rejetées (eaux d'exhaure, eaux pluviales susceptibles d'être polluées).....</i>	25
<i>Article 4.3.11. Eaux usées domestiques.....</i>	25
<b>TITRE 5– DÉCHETS.....</b>	<b>26</b>
CHAPITRE 5.1PRINCIPES DE GESTION DES DÉCHETS D'EXTRACTION RÉSULTANT DU FONCTIONNEMENT DE LA CARRIÈRE.....	26
CHAPITRE 5.2PRINCIPES DE GESTION DES DÉCHETS AUTRES QUE LES DÉCHETS D'EXTRACTION RÉSULTANT DU FONCTIONNEMENT DE LA CARRIÈRE.....	27
<i>Article 5.2.1. Limitation de la production de déchets.....</i>	27
<i>Article 5.2.2. Séparation des déchets.....</i>	27
<i>Article 5.2.3. Conception et exploitation des installations internes de transit des déchets.....</i>	27
<i>Article 5.2.4. Déchets gérés à l'extérieur de l'établissement.....</i>	28
<i>Article 5.2.5. Déchets traités ou éliminés à l'intérieur de l'établissement.....</i>	28
<i>Article 5.2.6. Transport.....</i>	28
<i>Article 5.2.7. Déchets produits par l'établissement.....</i>	28
<b>TITRE 6– PRÉVENTION DES NUISANCES SONORES ET DES VIBRATIONS.....</b>	<b>29</b>
CHAPITRE 6.1DISPOSITIONS GÉNÉRALES.....	29

Article 6.1.1. Aménagements.....	29
Article 6.1.2. Véhicules et engins.....	29
Article 6.1.3. Appareils de communication.....	29
CHAPITRE 6.2 NIVEAUX ACOUSTIQUES.....	29
Article 6.2.1. Horaires de fonctionnement de l'installation.....	29
Article 6.2.2. Valeurs Limites d'émergence.....	29
Article 6.2.3. Niveaux limites de bruit.....	29
CHAPITRE 6.3 VIBRATIONS.....	30
Article 6.3.1. Tirs de mines.....	30
<b>TITRE 7– PRÉVENTION DES RISQUES TECHNOLOGIQUES.....</b>	<b>31</b>
CHAPITRE 7.1 PRINCIPES DIRECTEURS.....	31
CHAPITRE 7.2 GÉNÉRALITÉS.....	31
Article 7.2.1. Inventaire des substances ou préparations dangereuses présentes dans l'établissement.....	31
CHAPITRE 7.3 INFRASTRUCTURES ET INSTALLATIONS.....	31
Article 7.3.1. circulation dans l'établissement.....	31
Article 7.3.1.1. Contrôle des accès.....	31
Article 7.3.1.2. Zone dangereuse.....	31
Article 7.3.1.3. Accès à la voirie publique.....	31
Article 7.3.2. Installations électriques – mise à la terre.....	31
CHAPITRE 7.4 PRÉVENTION DES POLLUTIONS ACCIDENTELLES.....	32
Article 7.4.1. Organisation de l'établissement.....	32
Article 7.4.2. Étiquetage des substances et mélanges dangereux.....	32
Article 7.4.3. Rétentions.....	32
Article 7.4.4. Règles de gestion des stockages en rétention.....	33
Article 7.4.5. Ravitaillement et entretien.....	33
Article 7.4.6. Élimination des substances ou préparations dangereuses.....	33
CHAPITRE 7.5 MOYENS D'INTERVENTION EN CAS D'ACCIDENT ET ORGANISATION DES SECOURS.....	33
Article 7.5.1. Définition générale des moyens.....	33
Article 7.5.2. Entretien des moyens d'intervention.....	33
Article 7.5.3. Ressources en eau et mousse.....	33
Article 7.5.4. Consignes de sécurité.....	33
Article 7.5.5. Consignes générales d'intervention.....	34
<b>TITRE 8– CONDITIONS PARTICULIÈRES APPLICABLES À CERTAINES INSTALLATIONS DE L'ÉTABLISSEMENT.....</b>	<b>34</b>
CHAPITRE 8.1 INSTALLATIONS DE TRAITEMENT ET DE TRANSIT DES MATÉRIAUX MINÉRAUX.....	34
Article 8.1.1. Intégration dans le paysage.....	34
Article 8.1.2. rétention des aires et locaux de travail.....	34
Article 8.1.3. Prévention de la pollution des eaux souterraines.....	34
Article 8.1.4. Poussières.....	34
CHAPITRE 8.2 INSTALLATION DE LAVAGE.....	35
Article 8.2.1. Recyclage des eaux.....	35
Article 8.2.2. Utilisation des fines.....	35
Article 8.2.3. Floculants.....	35
Article 8.2.3.1. Composition.....	35
Article 8.2.3.2. Stockage.....	35
Article 8.2.4. Bassin de décantation.....	35
Article 8.2.4.1. Caractéristiques des bassins.....	35
Article 8.2.4.2. Remise en état.....	35
<b>TITRE 9– SURVEILLANCE DES ÉMISSIONS ET DE LEURS EFFETS.....</b>	<b>36</b>
CHAPITRE 9.1 PROGRAMME D'AUTO SURVEILLANCE.....	36
Article 9.1.1. Principe et objectifs du programme d'auto surveillance.....	36
Article 9.1.2. Représentativité et contrôle.....	36
CHAPITRE 9.2 MODALITÉS D'EXERCICE ET CONTENU DE L'AUTO SURVEILLANCE.....	36
Article 9.2.1. Auto surveillance des émissions atmosphériques.....	36
Article 9.2.1.1. Plan de surveillance des émissions de poussières.....	36
Article 9.2.1.2. Campagnes de mesures et de suivi des retombées de poussières.....	37
Article 9.2.1.3. Station météorologique.....	37
Article 9.2.2. Auto surveillance des rejets aqueux.....	37
Article 9.2.3. Auto surveillance des eaux souterraines.....	38

Article 9.2.3.1. Réseau de surveillance.....	38
Article 9.2.3.2. Réalisation des piézomètres.....	38
Article 9.2.3.3. Surveillance des piézomètres.....	39
Article 9.2.3.4. Abandon provisoire ou définitif des piézomètres.....	39
Article 9.2.3.5. Fréquences et modalités de l'auto surveillance.....	40
<i>Article 9.2.4. Auto surveillance des déchets produits.....</i>	<i>41</i>
Article 9.2.4.1. Registre des déchets.....	41
<i>Article 9.2.5. Auto surveillance des niveaux sonores.....</i>	<i>41</i>
Article 9.2.5.1. Mesures périodiques.....	41
<i>Article 9.2.6. Auto surveillance des niveaux de vibrations.....</i>	<i>41</i>
Article 9.2.6.1. Mesures périodiques.....	41
<b>CHAPITRE 9.3 SUIVI, INTERPRÉTATION ET DIFFUSION DES RÉSULTATS.....</b>	<b>41</b>
<i>Article 9.3.1. Actions correctives.....</i>	<i>41</i>
<i>Article 9.3.2. résultats de l'auto surveillance des déchets.....</i>	<i>41</i>
<i>Article 9.3.3. Analyse et transmission des résultats des mesures de niveaux sonores.....</i>	<i>42</i>
<i>Article 9.3.4. Analyse et transmission des résultats des mesures de niveaux de vibrations.....</i>	<i>42</i>
<b>CHAPITRE 9.4 BILANS PÉRIODIQUES.....</b>	<b>42</b>
<i>Article 9.4.1. Suivi annuel d'exploitation.....</i>	<i>42</i>
<i>Article 9.4.2. Déclaration annuelle.....</i>	<i>43</i>
<b>TITRE 10- MESURES DE PRÉSERVATION DE LA BIODIVERSITÉ.....</b>	<b>43</b>
<b>CHAPITRE 10.1 GESTION DES ESPÈCES EXOTIQUES ENVAHISSANTES.....</b>	<b>43</b>
<i>Article 10.1.1. Liste des espèces visées.....</i>	<i>43</i>
<i>Article 10.1.2. Nature des contrôles.....</i>	<i>43</i>
<i>Article 10.1.3. Faune et fonctionnalités écologiques.....</i>	<i>43</i>
<i>Article 10.1.4. Périodes de travaux.....</i>	<i>43</i>
<i>Article 10.1.5. Déplacement d'amphibiens avant remise en état des bassins de stockage des boues (alyte accoucheur).....</i>	<i>43</i>
<i>Article 10.1.6. Sensibilisation du personnel de la carrière.....</i>	<i>44</i>
<i>Article 10.1.7. Mise en place de pierriers.....</i>	<i>44</i>
<b>CHAPITRE 10.2 SUIVI FAUNE-FLORE.....</b>	<b>44</b>
<b>TITRE 11- DISPOSITIONS GÉNÉRALES.....</b>	<b>45</b>
CHAPITRE 11.1 RESPECT DES AUTRES LÉGISLATIONS ET RÉGLEMENTATIONS.....	45
CHAPITRE 11.2 SANCTIONS.....	45
CHAPITRE 11.3 PUBLICITÉ.....	45
CHAPITRE 11.4 EXÉCUTION.....	45
<b>ANNEXES.....</b>	<b>47</b>